מעריב

היום 12 עמודים

יום א' ב' חשון תשל"ד 28.10.73 גליון 6907 שנה כ"ה

40 אג'

העתון הנפוץ ביותר במדינה • MAARIV

המיסד והעורך הראשון ד"ר ע. קרליבך ז"ל

הכוח העיראקי עוזב את סוריה

בממשלת עיראק התלה מוציאה את יחידות צבאה שי־להמו בחזית הסורית נגד ישראל — בשר הבוקר „אל נהאר" הביירותי.

לדברי העתון קשורה ההחלטה של ממשלת עיראק ישירות בעובדה שסוריה קיבלת את הפסקת האש.

לדברי מקורות פוליטיים בביירות נשלחו לסוריה זמן קצר אחרי פרוץ המלחמה כ־18 אלף חיילים עיראקיים וכן טנקים רבים.

עוד מוסר העתון, בהסתמך על „מקורות דיפלומטיים יודעי־דבר" כי ממשלת סוריה ביקשה מעיראק להימנע מהוצאת כוחותיה, אך בגדאד הצהירה שצבאה יוכל להשאר בסוריה רק אם הימשך הלחימה.

אז ביקשה סוריה מעיראק למכור לה את הטנקים העיראקיים שנשלחו לחזית, אך גם בקשה זו דחתה בגדאד. (יו.פי.)

יועצו של חוסיין חזר מדמשק

(היימר) רבת־עמון נמסר כי יועצו הפוליטי של המלך חוסיין, צאנר קאנאש, חזר אמש מביקור של יום אחד בדמשק, שם מסר איגרת מהמלך לנשיא סוריה, חאפז אל אסד. כן מסר כי הביא עמו לרבת־עמון את תשובת אסד, אך סירב למסור פרטים על האיגרות שהוחלפו.

חיילים מצרים פצועים קשה יוחזרו למצרים

כמה עשרות חיילים מצריים פצועים קשה יועברו על־ידי צה"ל למצרים — על כך סוכם בעקבות בקשת „הצלב האדום". יתכן שההעברה תבוצע עוד היום.

קציני צה"ל ומצרים נפגשו הלילה בקל"מ ה־101 על כביש סואץ־קהיר

סוכם כי צה"ל יאפשר מעבר 100 משאיות־אספקה לארמיה ה־3

מאת יעקב העליון

פגישה ראשונה בין קצינים בכירים של צה"ל לבין קציני הצבא המצרי נערכה הלילה בשעה 1.30 בחסות קציני מטה משקיפי האו"ם. הפגישה נתקיימה בקי"מ ה־101 על כביש קאהיר—סואץ בשטח המוחזק בידי צה"ל ממערב לתעלה.

נושאי הפגישה היו שאלת קווי הפסקת האש ושאלת העברת האספקה לכוחות הארמיה ה־3 המצרית המכותרת על ידי צה"ל.

בסיום פגישה זו נקבע, כי צה"ל יאפשר מעבר של כ־100 משאיות אספקה, דרך קוויו, כאשר כלי הרכב יהיו נהוגים בידי נהגי גיס מטה הדרום של האו"ם.

עד שעה 8 בבוקר לא נכנסה השיירה המצרית לשטח הנתון לשליטת צה"ל, כיוון שנהגי האו"ם עוד לא הגיעו למקום.

בפגישה בין שני קציני הצבאות הוסכם על צורך בהמשך פגישות נוספות אך טרם נקבע מועד.

הפגישה נמשכה כשעתיים.

באמצעות מנגנון או"ם

ההודעה על ההסכמה המצרית לקיום הפגישה נתקבלה בישראל בחצות הלילה באמצעות מנגנון האו"ם. מהצד המצרי הגיעה שיירה קטנה של מכוניות שבראשן כמה קצינים בכירים. מצד ישראל יצאו שני כלי רכב ובהם קצינים מקבילים בערך בדרגה לקציני המצרים. שתי השיירות הגיעו לקילומטר ה־101 בכביש סואץ־קאהיר. במקום הוקם בדון, הודלקה בו תאורה, הוכנסו שולחן וספסלים וכן הוכן כיבוד. קציני ישראל ומצרים לחצו ידיים והשיחה ביניהם התקיימה באווירה עניינית ביותר. השיחה נמשכה כשעתיים ובסופה הוסכם שתיערך פגישה נוספת.

„לחץ אמריקני"

על משמעות הפגישה ועל הרקע לקיומה מוסר סופר „מעריב" בארה"ב, שמואל שגב:

כהמצאה בתיווך אישי של שר־החוץ האמריקני ד"ר הנרי קיסינג'ר, והמכיוונ את מול ישראל ומצרים לעריכת פגישה בין מפקדי־צבא מקומיים.

דובר משרד החוץ האמריקני רוברט מקלוסקי אמר אתמול, כי ישראל הציעה ביום ו' לקיים פגישה כזאת ומצרים נענתה לכך בשבת בבוקר. „בעקבות זו הסכימו מצרים וישראל להצעה בדבר פגישה במקום בין נציגים צבאיים של שני הצדדים בחסות האו"ם", נאמר בהודעת משרד החוץ. הדובר הוסיף כי ההסכם המוצע יאפשר העברת שיירות של אספקה לא צבאית אל המחנה השלישי הנצור.

אחד מפקידי הרשות האמריקנים העיד על הסכם זה, שאם יצליחו ישראל ומצרים לייש־ב חלק מן הבעיות בבקום, תהיה זו התפתחות חשובה לקראת מגע עתידי בין שני הצדדים.

ההסכם, שבמשרד החוץ האמריקני הודיע עליו אתמול הוא גולת הכותרת של פעילות דיפלומאטית נמרצת בכל משך ליל שבת ואתמול בבוקר. הצעת ישראל היתה בגדר נסיון להפיג את לחץ הסובייטים ואת חששות המצרים מפני השמדה גמורה של המחנה השלישי, המנותק לגמרי מבסיסיו הראשיים והוא זקוק לעזרה דחופה.

לדברי פקידי רשות אמריקניים יש אצל המצרים נפגעים רבים מאוד, והיחידות המכותרות זקוקות לעזרה רפואית בידי.

תחילה הסכימה ישראל למשלוח כמות של פלאסמה אל היחידות המכותרות. לאחר זמן נתברר כי הבעיה רחבה הרבה יותר והיא מצריכה איזה הסדר קבע בדבר הבצאת אספקה ומים לנצורים.

לאור הלחץ הפוטנציאלי מצד הרוסים הפצירה ארה"ב בישראל, שתסכים לספק למחנה השלישי — בחסות האו"ם — מים ומזון, אבל לא נשק ותחמושת. מצרים בצידה ניסתה להבקיע דרך אל המחנה השלישי בהקמת גשר חדש על התעלה, שבאמצעותו אפשר היה לשלוח תגבורת אל המחנה או לפנות את עמדותיו.

כיוון שנכשלו כל המאמצים האלה הפצירה ארה"ב בישראל להגיע לכלל הסדר־אספקה עו־אי. במקום זה הציעה ישראל פגישת הנציגים הצבאיים במקום, בתקווה שדבר זה יגרור פגישות נוספות בדרגים שונים. מצרים הסכימה לכך, וזו פגישה ראשונה בין קצינים ישראליים ומצרים למן ימי ועדת שביתת הנשק המעורבת כלפני מערכת קדש ב־1956.

המטרה הנוכחית של הפגישה היא לא רק פתרון הבעיה הדחופה של אספקה למחנה השלישי, אלא גם דיון בנעשה בשטח.

בריה"מ מנהלת מו"מ עם ולדהיים על נסיגת צה"ל

מאת אורי שמר

עתוני מצרים מוסרים הבוקר, כי בריה"מ הודיעה למצרים שהרוסים מנהלים מו"מ עם מזכיר או"ם, קורט ואלדהיים, בדבר החזרת הכוחות הישראליים לקווים כשהפסקת האש נכנסה לתוקפה ביום שני שעבר, בשעה 6.52 בערב.

לדברי העתונים המצריים, מסרה בריה"מ למזכ"ל או"ם, כי לאחר שייסוגו הכוחות הישראליים יוחל מיד ביישום הסעיפים 2 ו־3 של החלטת מועצת הבטחון 338, המחייבים, לדעת בריה"מ והערבים, את ישראל לסגת מכל השטחים שכבשה במלחמת ששת הימים.

שר הבטחון משה דיין בוחן שריונית רוסית שעליה הוצבו טילים מדגם „סמל", בעת ביקורו אתמול אצל כוחות צה"ל בגדה המערבית של הסואץ (צילום: ישראל סאן)

אבן יוצא לארה"ב בנובמבר

מאת כתבו המדיני של „מעריב"

שר החוץ, אבא אבן, עומד לצאת בתחילת החודש הבא לארה"ב ויקיים שיחות עם שר החוץ האמריקני, ד"ר הנרי קיסינג'ר, ועם אישי ממשל אחרים בוואשינגטון.

נסיעתו לארה"ב „קשורה בהתחייבויות קודמות להופיע במקומות שונים בארה"ב כפעם המגבית היהודית „בשל המלוה".

בפגישה זו יבקש מר אבן לברר את כוונותיה של ארה"ב לגבי שיחות השלום בין ישראל לבין מצרים בחסותן של שתי המעצמות — ארה"ב ובריה"מ.

שגריר ארה"ב בישראל, קנת קיטינג, נפגש אתמול עם שר החוץ, אבא אבן, ודן עמו בשאלת הפגישה בין קציני צה"ל עם קצינים מצריים להסדרת העברת אספקה לארמיה המצרית ה־3. מר אבן מסר לשגריר האמריקני על החלטתה של ישראל בענין זה.

הסכמת ישראל להתיר אספקה לארמיה ה־3 – בלחץ ארה"ב

מאת יוסף חריף

ישראל נתונה בלחץ כללי לחזור לקווי הפסקת־האש, כפי שהיו ב־22 באוקטובר בעת שהפסקת האש היתה להיכנס לתוקפה בשעה 6.52 בערב (לפי שעון ישראל).

הממשלה קיימה אתמול ישיבה המביר להבית בי נושא זה עמד על סדר־יומה. הסכמת ישראל להתיר אספקה סדירה לארמיה ה־3 המצרית המכותרת באה כלותה של ארה"ב. בראותו את המצב הנואש של הארמיה ה־3, פנה נשיא מצרים, אנואר סאדאת, אל בריה"מ וביקש מכונה את התערבותה אצל ארה"ב, כדי לאפשר העברה אספקה לחיילים המכותרים. קודם לכן הסכימה ישראל להעברת 200 מנות דם וכן התירה הוצאתם של החיילים הפצועים מן השטח המכותר. נראה, כי ארה"ב הבטיחה למצרים, שהיא תפעל בענין זה אצל ישראל.

ישראל, הרואה באחזקת הארמיה ה־3 המצרית בשטח מכותר, קלף מדיני למיקוח ובמיוחד מנוף ללחוץ באמצעותו על מצרים בענין חילופי השבויים והסרת המצור הימי בבאב אל־מאנדב, ניסתה לדחות את דרישתה של ארה"ב אך בסוף נאלצה לקבל את דרישתה. האמריקנים נימקו את דרישתם, בין־השאר, ב„סיבות הומאניטריות". משקיפים סבורים, כי ארה"ב החליטה ללחוץ על ישראל בענין זה משום שאוירה היתה עומדת במצב קשה מול מצרים בעוד אשר נכונות לבוא לעזרתה של מצרים בענין שהוא רואה אותו כה חיוני עשויה להרוס להבנה בין וואשינגטון לקאהיר.

הענין הובא לדיון בממשלה וזו החליטה ברוב גדול, לאחר ויכוח, להיענות לפניה האמריקנית בזוקה, כי בכך יוסר הלחץ האמריקני על ישראל. נודע, כי בשאלה זו של הסגת הכוחות הישראליים לקווי הפסקת האש, כפי שנקבעו בהחלטת מועצת הבטחון, מופעל לחץ סובייטי־אמריקני כבד על וואשינגטון. המצרים הצליחו להשיג את עזרתה של ארה"ב בענין העברת אספקה של מים ומזון לארמיה ה־3.

ישראל טוענת באוזני האמריקנים, כי הארמיה ה־3 כותרה למעשה עם כניסת הפסקת האש לתוקפה ואילו יצוב הקוים באותה גיזרה בא כתוצאה מפעולת הגנה ישראלית כאשר המצרים הפרו את הפסקת האש והוסיפו לבצע פעולות צבאיות בטנקים ובמטוסים נגד ישראל. נראה, כי בנקודה זו, לא הצליחה ישראל, לפי שעה, לשכנע את ארה"ב.

שפירא: אם לגולדה אין אימון בי – אתפטר

שר המשפטים, יעקב שמשון שפירא, עומד להביא היום לידיעת ראש הממשלה שאם אין לה אמון בו הוא מוכן להגיש לה את התפטרותו מן הממשלה.

קיסינג'ר מאשים את בון במדיניות חסרת־נאמנות לארצות־הברית

שר החוץ האמריקני, ד"ר הנרי קיסינג'ר האשים בראיון המתפרסם הבוקר בעתון „בילד אם זונטאג" את גרמניה המערבית ב„מדיניות חוץ קצרת ראות וחסרת נאמנות לארה"ב".

ד"ר קיסינג'ר ציין כי בעלות בריתה של ארה"ב באירופה, פרט לפורטוגל, אינן עומדות במבחן התמור שארה"ב נתונה בו ומנסות להקשות על הספקת הנשק לישראל בכל צורה אפשרית. לדברי ד"ר קיסינג'ר עניין השלום במזרח התיכון הוא עניינה של אירופה, כשם שהוא עניינה של ארה"ב. „אפשר יהיה להגיע לשלום רק כשהערבים והישראלים כאחד ירגישו שלא צפויה סכנה לקיומם" אמר שר החוץ האמריקני.

(ראה גם עמ' 4 ו־5).

הייכל: הצליחה הישראלית נתאפשרה הודות לטיסות ריגול של מטוסי ארה"ב

„איך קרה שצה"ל פרץ את הקו המצרי — אינו נושא לדיון עכשיו"

הכוח הישראלי הצליח לחדור אל ממערב לתעלה כאוץ דרך ה„תפר" בין המחנה השני והמחנה השלישי של מצרים תודות לטיסות סיור של האמריקנים, שהצלומיהם נמסרו לישראל — כך טוען הבוקר עורך „אהראם" הקאהירי, חסנין הייכל.

לדבריו טסו שני מטוסי סיור אמריקניים מיוון ומתורכיה ב־13 באוקטובר מעל החזית בגובה 25 אלף מטר. הם עברו מעל הקוים פעמיים — פעם מצפון לדרום ופעם ממערב למזרח, וכן מעל קאהיר, הדלתא וסוריה, וחזרו לבסיס.

הייכל טוען כי הכוחות המצריים חדרו לסיני לעומק 18 ו־24 קי"מ בחסות חומת הטילים ממערב לתעלה, וישראל ידעה שכוחותיה מסוגלים להדוף כל התקפת נגד. לכן פתחו ב־15 באוקטובר בין הערבים בהתפרצות אל מעבר לתעלה. הצלחת המצרים לצלוח את התעלה ולפרוץ את קו בר־לב היתה מהלומה מוחצת לישראל, והיא היתה זקוקה להספקה לחיזוק המוראל. וכן רצתה לפרוץ את חומת הטילים שיתקה את חיל האויר הישראלי.

„הצדק מחייב לומר כי המחנה השני והמחנה השלישי הצאבו מהלוא הקשנה ההתקפות לפתח את ה„תפר", אולם האויב היה מוכן לקבל ע... בפריצת שכזו ההתכתגות. מה קרה, ואיך קרה, אינו נושא לדיון עכשיו כותב הייכל, אולם הדבר אינו מעקר את הדיכת הצבא הגדול של מצרים, ועדיין יש למצרים אפשרות להחזיר את ראש הגשר הישראלי למלכודת לישראלים.

הייכל כותב כי הכוח הישראלי, הנאבק בשתי הסיבות שריון, חטיבת חי"ר ממונע וכוח קומאנדו, צורך „מלחמה בתורה מסוג חדש — כעין מלחמת גרילה באמצעות טנקים". הכוח שולח קבוצות טאנקים קטנות לכל כיוון כדי לגשש את הדרכים להתפרצות. „היעד הצבאי היה השתלטות על רשת הטילים המצרית והתפרצות אל העורף של אחד משני המחנות המצריים, שעמדו בקרבות־טאנקים בחזית. אמנם הצליחו לקדם יחידות ממיימות דרומה, אל העורף של המחנה השלישי".

הייכל אומר, כי המתכננים המצריים חזו מראש פעולה כזאת מצד ישראל, והנקודה ה... המתכננות היתה קרובה מאוד למה שיעור המתכננים המצ...

צפויה העלאת תעריפי החשמל בעקבות התיקרות מחיר הדלק

מאת י. שדמי

בעקבות העלאת מחיר הדלק צפויה בקרוב גם העלאת תעריפי החשמל.

למעשה כבר הוכר הצורך בהעלאה מקבילה של מחיר החשמל בדיוני ועדת השרים לענינים הכלכליים אתמול. אולם בעוד שהעלאת מחיר הדלק הובאה מיד לאישור ועדת הכספים של הכנסת, כדי למנוע אגירה בצד הציבור, הוחלט שבענין מחיר החשמל ייערך בירור נוסף, כנראה תוך הימים הקרובים.

מתברר שהתייקרות הדלק בשוק העולמי תחייב העלאה של כ־15 אחוז במחיר החשמל. כן הדוה קיימת עוד תביעה קודמת של חברת החשמל להעלאה מחיר הזרם, בטענה שהיא מפסידה.

למרות שהועלו לא רק מחירי הבנזין, אלא גם הסולר והנפט, גדל עתה הפער בין מחיר הבנזין לבין מחיר האלה.

הוחלט שמחירי הנסיעה באוטובוסים לא יועלו עתה בעקבות התייקרות הדלק, כי הסובסידיה לקואופרטיבים תוגדל בהתאם. אולם שאלת מחירי הנסיעה במוניות והובלה במשאיות נשארה פתוחה לדיונים בין נציגי הענפים הללו לבין משרד התחבורה. התייקרות הדלק לגביהם מתבטאת, לדעת האוצר, ב־3 אחוזים.

מנהל ארגון בעלי תחנות הדלק, מר י. שטריקס, זימן למחר ישיבת מוסדות הארגון, בעקבות העלאת המחירים. לדבריו יתעוררו קשיים מימון בתחנות, ביחוד לאחר שהצריכה האזרחית קטנה.

הדלק נמכר החל מחצות במחירים החדשים, אולם בחלק מהתחנות עוד הספיקו הצרכנים להשיג עד לשעות הבוקר המוקדמות דלק במחיר הישן, כל עוד לא הגיעו אליהן אנשי המכס לרישום מצב הצעונים. נראה שבגלל חוסר כח אדם נעשתה פעולה זו בקצב איטי מהרגיל.

(על העלאת מחיר הדלק ראה ידיעה בעמ' 12)

דפי אלדור מוסיף:

בישיבת ועדת השרים לעניני כלכלה, שנערכה אמש בת"א לפני ישיבת ועדת הכספים של הכנסת, הציע שר התיירות מר משה קול להנהיג קיצוב של דלק, אולם הצעתו נדחתה.

שר התחבורה והתקשורת מר שמעון פרס אמר שהממשלה חייבת לבצע דרישה להציאת סכר ולסכור על אווירת הכהה המלחמתי בקרב הציבור. הוא הציע שהממשלה תחליט על הקפאת השכר לתקופה מסויימת, או שתאריך את יום העבודה, וזאת כדי לבצע דרישות לתשלום על שעות נוספות של עובדים שנשארו בעורף, בעוד עובדים רבים אחרים עודם מגויסים.

„סאנדיי טיימס"

קצינים מצריים שלא שמו לב לאזהרה על הצליחה הישראלית – הוצאו להורג

מאת י. סיקלסמון

סופר „מעריב" בלונדון

קצינים מן הארמיה ה־3 של מצרים לא שמו לב לאזהרה שקיבלו מ„צבא השחרור הפלשתינאי" שהתכוונו בקרבות לאורך תעלת סואץ כי מתגבשת ובואה התקפת־נגד ישראלית, ועל כך הוצאו קצינים אלה להורג ב... בידי מפקד צבא מצרים, אלוף סעד אל־דין שאזלי — כך כותבים „סאנדיי טיימס" הלונדוני מפי שניים מכתביו שחזרו הודי מקאהיר.

עוד מוסרים הכתבים כי אחיו הצעיר של הנשיא סאדאת, עאטף סאדאת, שהיה טייס של מטוס „מיג" נהרג בנפול בשמי סיני.

עוד מוסרים העתונאים הבריטיים, כי קאהיר מסכימה עתה באמצעותו חוודת לתודעתה העובדה כי בשבוע שעבר נחלו הכוחות המצרים מפלה צבאית. בהדרגה, ... „תקשורת", מתחילים המצרים להבין כי ההצלחה הראשונה שנחל צבא מצרים בקרב נהפכה למפלה.

הידיעה על מותו של עאטף סאדאת, בן 22, בדרגת סרן, נמסרה לנשיא שבוע ימים לפני שנשא את נאומו באסיפה הלאומית המצרית ב־16 באוקטובר. כמה מבני־משפחת סאדאת לבשו תחילה שחורים לאות אבל, אך אחר כך הורה להם הנשיא להימנע מכך כדי למנוע שאלות.

העובדה ש„צבא השחרור הפלשתינאי" שותף בלוחמה בתעלת סואץ, נשמרה עד כה בסוד. לדברי מקורות צבאיים מצריים ופלשתינאיים, התקשה רק יחידה קטנה יחסית של „צבא השחרור" בתקופה הכ... בגדה המערבית של התעלה אחרי ... יחידה זו צוידה בנשק קל בלבד והפקידה ... שהישראליים ינסו לצלוח את התעלה בהתקפת־נגד. כאשר התברר שאכן זו הכוונה של הישראלים לפני שבועיים בקירוב, הודיעו על כך אנשי „צבא השחרור" טלפונית לקצינים מן הארמיה ה־3 של מצרים, שהיו במקום על בטחון אותה גיזרה. „אתם חולמים בהקיץ" — היתה תשובתם של הקצינים.

כעבור שעות אחדות, כאשר התברר ... בקאהיר שכח ישראלי אכן צלח את התעלה, ביקר גנראל שאזלי במפקדת הארמיה ה־3 ...

סבורים כי ביום ג' שעבר פקד ... קצינים מן הארמיה ה־3, שחייליה ... אחרי הפסקת האש ... על ידי הישראלים. סבורים שבב הם הומתו בידי גנראל שאזלי. נמסר כי הוצאו להורג בדרך זו 4 או 5 קצינים.

נחום ורלינסקי נפטר בתל־אביב

נחום ורלינסקי, מנהלה הכללי של „הנובה" במשך עשרות בשנים נפטר אתמול בת"א.

תחזית ותמצית

טמפרטורות: רמת הגולן: 11, 13; חיפה: 18, 26; ירושלים: 12, 23; תל אביב: 14, 26; הר שומרון: 14, 23; מישור צפת: 14, 26; אילת: 19, 31; בפרוץ שלמה: 19, 31; באר־שבע: 14, 22.

שגריר רומניה הגיש הצעת „ועידת השלום"–בירושלים

מאת סופר המדיני של „מעריב"

שגריר רומניה בישראל, יון קובאצ', ביקר ביום ד' במשרד החוץ ומסר למנכ"ל, מר אברהם קדרון, את עמדת הממשלה הרומנית לכינון ועידת־שלום לשם השכנת שלום במזרח התיכון.

בתוכנית הרומנית מוצעת הקמתו המדינית של אזור חיץ בין מצרים וישראל ובין סוריה וישראל שישתרע על פני מרחק של 10 ק"מ (חמשה ק"מ מכל צד) ובשלב שני — כינוס ועידת שלום, בהשתתפות ישראל ומדינות ערב וגורמים בינלאומיים.

קריאה של צ'אושסקו

נשיא רומניה ניקולאי צ'אושסקו קרא ביום ד' לעריכת ועידה בינלאומית בעניני המזרח התיכון, שתתרום למציאת פתרון מוקדם ככל האפשר של הסכסוך הערבי־ישראלי.

צ'אושסקו הוסיף, כי בועידה מעין זו יש לשתף את הצדדים הלוחמים וגם מדינות אחרות, „גדולות וקטנות".

„אפשר להגיע להסדר בדרכי שלום אך ורק אם תחזור ישראל מן השטחים הערבים הכבושים", אמר צ'אושסקו. הוא הוסיף, כי יצטרכו לדאוג גם למציאת פתרון לבעיית העם הפלשתינאי. (צ"ר)

בהרצליה
תרסינות • מערבות אסבסט • ברזים

למד בבית
עברית
ערבית
גרמנית
צרפתית
ציור נתיב

هكذا من الاصل

صكنا من الاجل

מועצת הבטחון אישרה פה אחד שיגור מברקים למצרים וישראל

וולדהיים יורה לכוחות לחזור לעמדות 22 באוקטובר

7000 חיילים בכוח החירום — לפי שעה ל־6 חודשים

מאת פילים בן
סופר „מעריב" בארה"ב

מועצת הבטחון החליטה אתמול פה אחד להורות ל־מזכיר האו"ם ד"ר קורט ולדהיים, שישלח לישראל ולמצרים מברקים, הדורשים שיחזירו כוחותיהן אל הקוים שהיו בידיהם בעת שהפסקת האש המקורית צריכה היתה לקבל תוקף, ביום ב' 22 באוקטובר בשעה 6.52 לפנות ערב.

ברית המועצות הציעה לשלוח מברק בלשון תקיפה אל ישראל בלבד, אולם הצעה זו לא נתקבלה.

אנשי רשות אמריקניים רמזו, שארה"ב מצידה פנתה ב־ענין זה לישראל וכי פגישה בין קצינים ישראלים ובין קצינים מצריים מן הארמיה ה־שלישית, זוכתה ביוזמה אמרי־קנית זו.

ההחלטות על שליחות המב־רקים נתקבלו בישיבה סגורה של מועצת הבטחון, בשבת.

בישיבה פתוחה אישרה המועצה אחרי כן, בלא הצבעה ובאחר כין מר־דיקה שאינה משתתפת ב־הצבעה, את הדין והחשבון של המזכיר הכללי, בדבר הקמת כוח חירום של ה־או"ם ובו 7000 איש, ש־יוצב במזרח התיכון למשך שישה חודשים, מתוך אפ־שרות להאריך את התקו־פה.

הוצאות הצבת הכוח למשך שישה החדשים נאמדות ב־30 מיליון דולאר.

שעה קלה לפני שעמדו לס־יים את הדיון בדלתיים סגו־רות ולפתוח את הישיבה ה־פומבית, פרצה מחלוקת חריפה בין ארה"ב לברית המועצות, כאשר הנציג הסובייטי יעקב מאליק הודיע פתאום לראש המשלחת האמריקנית ג'ון סקאלי, כי הוא דורש שינוי של דו"ח ולדהיים, כדי ש־כל פעולותיו של חיל החרום יהיו טעונות אישור מראש של מועצת הבטחון, שם יש לברית המועצות זכות וטו.

משקיפים סבורים כי הסוב־ייטים התכוונו לנצל את כוח החירום כדי להסיר את הכי־תור הישראלי מן הארמיה ה־שלישית המצרית.

את הויכוח החריף בין מר מאליק לבין מר סקאלי ראו מאות בטלוויזיה במעגל סגור בבנין האו"ם.

נקודת מחלוקת אחרת בדבר הרכב הכוח, ובשאלה מי ישא בהוצאותיו, עדיין לא נתיישבה.

בישיבה הפומבית הדגיש נ־ציג סין העממית, לפני ההצ־בעה, כי הוא מתנגד למשלוח חיל חירום למזרח התיכון, וכי סין לא תשתתף בהחזקת חיל זה.

הדין והחשבון, כפי שאושר, קובע כי לפני שיותן ד"ר ולד־היים פקודה לחיל החרום, יביא את הענין לפני מועצת הבט־חון. כן קובעת ההחלטה, ש־יש לגייס את אנשי חיל ה־חרום „על בסיס גיאוגרפי צוד־דקי".

ארבע מדינות קומוניסטיות הביעו נכונותן להשתתף בכוח החרום.

לדברי מקורות נאמנים הו־דיעו פולין, צ'כוסלובקיה, הונגריה ורומניה למזכיר ה־או"ם ד"ר קורט ולדהיים, כי הן מוכנות לשלוח יחידות צ־בא לחיל החרום. לפי מקו־רות האו"ם יש סיכויים טובים ביותר לרומניה, כיוון שרב מדינה קומוניסטית אחרת.

ברית־המועצות התובעת ש־תוף מארצות קומוניסטיות ל־חיל החירום, דומה שהיא מ־עדיפה את פולין, ואין להניח שהיא נלהבת ביחס לרומניה, אבל אין גם להניח שהיא תת־נגד בפירוש לשיתוף רומניה.

גם מצרים אינה נוטה ל־רומניה כיוון שזו המדינה ה־קומוניסטית היחידה שלא ני־תקה את היחסים עם ישראל ב־1967, אך גם היא בודאי לא תתנגד לה בגלוי.

לעומת זאת מניחים שארה"ב תתנגד להשתתפות כל מדינה קומוניסטית שהיא.

עד כה הודיעו כ־25 מדי־נות, שהן מוכנות להשתתף בחיל החירום. מצרים וברית המועצות פסלו עד כה אחת מהן — קאנאדה. אולם מניחים שעוד רבות ייפסלו מצד זה או זה.

אחת המדינות שיש לה סי־כויים טובים להשתתף היא קניה. מצרים לא תוכל להת־נגד לה — כארץ אפריקנית שבזמן האחרון מתקרבת יותר ויותר לעמדת הערבים. ישר־אל תתחשב מן הסתם בעוב־דה שקניה לא ניתקה את ה־יחסים הדיפלומאטיים עמה. ישראל כבר הודיעה לד"ר ולדהיים שהיא תסכים רק ל־ארצות המקיימות יחסים דיפ־לומאטיים איתה.

שלוש מדינות לאטינו־אמרי־קניות הודיעו על נכונות ל־השתתף בכוח החירום: ארגנ־טינה, פאנאמה ופרו, ודומה ששלושתן יתקבלו על דעת הצדדים.

(רויטר, א.פ. ויונייט) ההוד־עה אינה קובעת, אילו מדי־נות ישתתפו בחיל החרום, אך פוסלת בפירוש את חמש ה־מעצמות הגדולות, שהן חב־רות־קבע במועצת הבטחון.

לפי אחד התיקונים מוטל על חיל החירום החדש לשתף פעולה עם הועד הבינלאומי של „הצלב האדום" — ב־פעולתו ההומאניטרית באיזור".

דו"ח ולדהיים, כפי שאושר, מציע שהוצאות חיל החרום יוטלו על 135 חברות האו"ם ביחס השתתפותן בתקציב ה־קבע של הארגון.

אחרי ההצבעה אמר נציג מצרים עבד אל מגיד, כי ממ־שלת מצרים מסכימה לנוכחות כוח החרום של האו"ם על אד־מתה אולם זו צריכה להיות „נוכחות זמנית, כפופה למני־לת האו"ם". כוח החרום אינו צריך „לצמצם את ריבונות מצרים", אלא „לעזור למצרים לשמור על ריבונותה ועל שלי־מותה הטריטוריאלית".

נציג ישראל יוסף תקוע אמר כי הפסקת האש מתממשת בכל גזרות החזית, ונעשו סידורים למעבר שיירת אספקה לא צבאית אל הארמיה השלישית המצרית. „הלוואי ויום זה וישי־בה זו של מועצת הבטחון יציינו את הקץ של המערכה החדשה וראשיתו של עידן חדש, טוב יותר", אמר מר תקוע.

מועצת הבטחון דחתה את ישיבתה ללא קביעת מועד חדש והיא תוכל להתכנס מיד בכל עת שתידרש.

בישיבת המועצה בליל־שבת הציעה ברית המועצות לקחת חלק בערבויות לגבולות ישר־אל ומדינות ערב.

להודעת מר מאליק קמו חילופי האשמות בין ישראל למצרים בדבר הפרת הפסקת האש. שר החוץ המצרי מוחמד חסן זיאת התלונן כי יחידת חלוץ של כוח החרום של ה־או"ם לא נענתה לבקשת מצרים לצאת כבר בליל שבת לאיזור הפסקת האש, וכוחות ישראל תוקפים חיילים מצריים בשני צידי התעלה.

מר תקוע הכחיש את טענת זיאת ואמר כי המצרים ה־מכותרים מנסים לפרוץ את ה־כיתור ואינם צריכים לצפות שצה"ל יעצור את האש.

כוחות ארה"ב באירופה בלבד נותרו בכוננות

ארה"ב ביטלה אתמול את מצב הכוננות בכל יחידות צבאה, להוציא את כוחות הקרקע האמריקניים המוצ־בים באירופה — אלה יש־ארו בכוננות עד אשר תק־בל וואשינגטון אישור ש־בריה"מ ביטלה גם היא את הכוננות שהכריזה בחלק מ־כוחותיה.

דובר הפנטאגון מסר, כי בארה"ב עצמה נמצאים ב־כוננות רק 12,500 הצנחנים של הדיוויזיה המוטסת ה־82 בפורט ברג בצפון קארולינה, אך מקורות אמרו, כי הכונ־נות תבוטל גם ביחידות אלה במשך היום.

נותרו, איפוא, בכוננות 300 אלף חיילים אמריק־ניים באירופה ו־30 אלף אנשי הצבא, המשרתים ב־צי הששי האמריקני בים־התיכון.

„ניו יורק טיימס" מסר ביום ו' מפי בעל הטור ג'יימס רס־טון, כי ארה"ב החליטה על הכוננות, אחרי שקיבלה ידי־עה מהימנה לפיה העמידו ה־סובייטים שבע דיוויזיות מוס־טות במצב של כוננות גבוהה, וכי מטוסי תובלה גדולים ש־הטיסו ציוד צבאי סובייטי ל־מצרים הוצאו פתאום מן ה־רכבת האווירית והופנו למקו־מות שבהם התמקמו שבע ה־דיוויזיות הסובייטיות.

ברז'נייב: בריה"מ שלחה משקיפים משלה למזה"ת

מנהיג בריה"מ כינה את ישראל „תוקפנית" לפני 3000 נציגי ועידת „כוחות שוחרי השלום"

מנהיג המפלגה הקומוניס־טית הסובייטית, ליאוניד ברז'נייב, הודיע ביום ו', כי בריה"מ שיגרה נציגים מ־שלה המהימנים, כמשקיפים על הפסקת האש בין ישראל ובין מדינות ערב.

בנאום לפני 3000 נציגים בועידה העולמית של „הכוחות שוחרי השלום", הנערכת ב־מוסקווה, אמר ברז'נייב, כי המשקיפים הסובייטיים נשלחו על פי בקשתו של נשיא מצרים, אנואר סאדאת, שהתפנה ל־מוסקווה ולוואשינגטון כאחד. ברז'נייב הביע תקווה, כי גם ארה"ב תענה לבקשה.

הוא לא מסר אם המשקיפים הם אנשי צבא או אזרחים, ולא על מספרם ולאילו מדינות שוגרו.

גילויו של ברז'נייב בא ל־אחר התקפה חריפה על ישראל, אותה כינה כתוקפנית, המתב־ננת להחזיק בשטחים לא לה, שהשתלטה עליהם באמצעות המלחמה. „כל רצון להבטיח את בטחון המדינה על־ידי כיבוש בכוח וסיפוח של שטחים של מדינות אחרות, הוא מסוכן ונדון לכשלון חרוץ" — אמר ברז'נייב, והוסיף, כי „דרך זו לא תבטיח את בטחונה ואת שלומה של ישראל".

„המאורעות של הימים ה־אחרונים מחייבים ערנות מיר־בית, ונקיטת צעדים דחופים ומכריעים היא חיונית לשם מימוש ההחלטות בדבר הפסקת האש ונסיגת הכוחות" — אמר ברז'נייב. הוא ציין, כי „יתכן שבעתיד יחייב המצב נקיטת אמצעים נוספים".

עוד אמר, כי התנאי המוקדם לכינון שלום צודק ויציב ב־איזור הוא נסיגה מוחלטת של כוחות ישראל מכל השטחים שנכבשו ב־1967, וכן מציאת פתרון צודק לבעיית העם ה־ערבי הפלשתיני.

בדברו על התביעות הנשמ־עות במערב בדבר מתן חופש הגירה מבריה"מ אמר ברז'נייב, כי המדברים על העדר זכויות אדם בבריה"מ מנסים להמשיך במלחמה הקרה. בריה"מ מצפה מארה"ב, שהיא תכבד את עק־רון אי־ההתערבות בעניינים הפנימיים הסובייטיים.

(ע"ר, ע"צ, יופ"י)

אמין בא לדמשק עם כנפי צנחן ישראליים

סופר „מעריב" בוואשינגטון

כתב־העת האמריקני לענייני תעופה „אוויאיישן וויק" מגלה השבוע לאלו מימדים הגיעה חוצפתו של נשיא אוגנדה, גנראל אידי אמין.

כאשר טס אמין בשבוע שעבר לירדן ולסוריה, כדי להציע להן סיוע צבאי, הוא בא כשעל חזהו מתנוססים כנפי־צנחן ישראליים. נוסף על כך הגיע במטוס המנהלים האישי שלו „וסטווינד" מתוצרת התעשיה האווירית בישראל, אף על פי שהוא חייב לישראל, תמורת המטוס הזה, קרוב למיליון דולאר.

מתקנים אופטיים המיועדים ללוחמת לילה ורכב אמפיבי

בין השלל הסובייטי שנפל בידי צה"ל ממערב לסואץ [?]

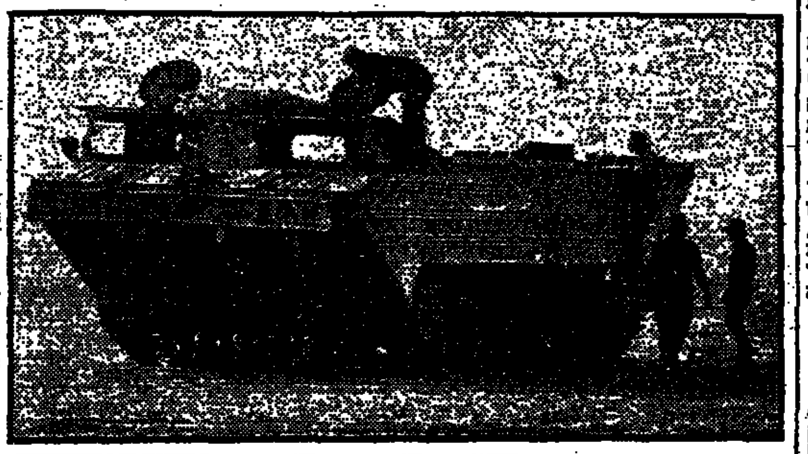

מאת אורי דן

ציוד סובייטי חדש בכ־מויות מרשימות נתפס ב־מערב הסואץ, תוך כדי מ־נוסת המצרים מפני יחידות השריון הישראליות. עתה עם הפסקת האש יש פנאי לכוחות לאסוף ולמיין את השלל של הצבא המצרי.

רושם מיוחד עושה הציוד האופטי, המשמש את המצרים ללוחמת לילה. מתברר שה־סובייטים — ולא רק הם — ציידו את המצרים במיתקנים אלה בכמויות גדולות, למרות שהמדובר בציוד יקר מאד, אולי גם כדי לענות על הבעיה של המצרים לעמוד מול תקי־פות הלילה של צה"ל.

המדובר במיתקנים הפועלים על קרנים אינפרה־אדומות וכן על עיקרון של הגברת אור כו־כבים, המאפשרים לגלות או־יב ולכוון אליו, מטווח גדול. כך למשל נמצאו מיתקנים כ־אלה על רובי הקלצ'ניקוב של אנשי הקומנדו המצריים, מולם ניהלו הלוחמים הישראליים קרב מר בפרברי איסמעיליה, עם רדת החשיכה לפני הפסקת האש.

כמו־כן נתגלו מיתקנים מ־סוגים אלה בבאזוקות שהופ־עלו על־ידי אנשי הקומנדו.

ציוד אור־כוכבים משוכלל, מתוצרת בריטית, המאפשר ר־איה עד לשני ק"מ בלילה, נמצא בתוך טנקים מצריים.

כמו־כן נמצאו כמויות של טילי־כתף מטיפוס „סטרלה", מאלה שהופעלו נגד חיל הא־ויר הישראלי.

בתחום האמפיבי, מרשימה משאית הענק על זחלים ש־המצרים השתמשו בה בחציית התעלה. זהו העתק מכלי־בוני־תה אמריקני המסוגלת לשאת מטען של כחמישה טון.

כמו כן נתפסו בגדה המע־רבית של הסואץ עשרות טנ־קים חדשים מסוג ט.62.

בתחום טילי הקרקע־אוויר מסוג סאם 2 ו־3, נפל שלל רב בידי ישראל במערב ה־תעלה. הסוללות הותקנו בקפ־דנות רבה. המומחים היש־ראליים הופתעו למדי מן הש־למות החידושים המצויים ב־ציוד זה.

איש אינו אומר אם נפל ש־לל בידי צה"ל גם טיל ה־„סאם" 6.

„אוויאיישן וויק":

ישראל לכדה 4 סוגי טילים

מאת שמואל שגב,
סופר „מעריב" בוואשינגטון

העובדה שישראל לכדה 4 סוגים של טילים מתוצרת סובייטית, תאפשר לה לפתח אמצעי נגד אלקטרוניים יעי־לים — כותב בטאון התעו־פה האמריקני „אוויאיישן וויק" בגליונו החדש.

הבטאון מוסר כי בין הטילים שלכדה ישראל גם הטיל הנייד קרקע־אוויר „ס.א. 6", שגרם אבידות קשות לחיל האוויר ה־ישראלי בחזיתות סוריה ומצ־רים.

נוסף לטילי „ס. א. 6", לכ־דה ישראל, לדברי כתב־העת האמריקני, גם טילי „ס.א.־7" וכן טילים נגד טנקים מדגם „איי.טי.־3" המכונים „סאגר" וכן טילי „אר.פי.ג'י.־7" שאף הם נשק אנטי־טנקי.

זו הפעם הראשונה שטיל נייד מדגם „ס.א.־6" נופל בידי מדינה שמעבר לגוש הקומוניסטי.

ועוד מדווח „אוויאיישן וויק" כי ישראל שולטת ב־4 שדות תעופה בגדה המערבית של תעלת סואץ: דוורסואר, כאב־רית, שאלופה ופאיד. בכמה מ־שדות־התעופה האלה מצאו ה־חיילים הישראלים טילי־דמה עשויים קרטון בדמות טילי „ס.א.־2" ששימשו כלכודת ל־משוך מטוסים ישראליים אל טווח טילים מטווחים מדגם „ס.א.־6".

עוד טוען כתב־העת כי הצבא המצרי הפיל מטוס סיור בלתי־מאוייש ליד איזור אבו אל שאמאט.

משאית אמפיבית־זחלילית סובייטית — שנלקחה ע"י כח צה"ל במערב התעלה (למעלה); מכשיר משוכלל לירי לילה מורכב על קלאשניקוב, שהיה בשימוש הקומנדו המצרי (באמצע); טיל כתף „סטרלה" נ.מ. (למטה). (צילומים: אורי דן)

חוקרי „פרשת לילהאמר" באו לרומא לבדוק מסמכים

מאת עדה לוצאטי,
סופרת „מעריב" ברומא

שני חוקרים נורווגים, ה־ממונים על חקירת רציחתו של המלצר המארוקני אח־מד בושיקי, הגיעו ביום ו' לרומא בלוויית מומחים ל־באליסטיקה ובתביעה וכן מ־הירכמן, לשם פגישה עם ה־שופט החוקר האיטלקי פראנצ'סקו אמאטו, החוקר את מות עדואל ואיל זועייתר, הירדני שהיה נציג „אל פתח" ברומא ואשר נרצח ליד ביתו באוקטובר 1972.

החוקרים הנורווגים מסרו לידי השופט־החוקר האיטלקי כדורים, מסמכים וחומר אחר הקשור ברצח בושיקי, כדי ל־ערוך השוואה בינם לבין ה־חומר שנאסף בפרשת זועייתר.

החוקרים האיטלקים והנור־ווגים משתפים פעולה על ס־מך ההנחה כי שני מעשי ה־רצח — זה שהיה ברומא וזה שבוצע בעיירה הנורווגית ליל־האמר, תוך 7 חודשים זה מ־זה — יתכן שבוצעו בידי אד־תה יחידת קומנדו ישראלית, שמנתה 6 חברים.

בשני מעשי הרצח נראים כמה יסודות משותפים: שני הערבים נרצחו ב־12 יריות אקדח בקוטר 0.22. בשתי ה־פעמים נמלטו הרוצחים במכו־נית ששכר אדם שהציג עצמו כקאנדי.

המומחים לכתב־יד עורכים עתה השוואה בין החתימות על הקבלות שמסר אותו קאנדי ל־משרדים להשכרת מכוניות ב־רומא ובשטוקהולם. אם יתב־רר כי שתי החתימות זהות, יוכח שאותה יחידת קומאנדו ביצעה את שני מעשי הרצח.

בריה"מ מחישה נשק מתוחכם חדש למצרים ולסוריה

ברית־המועצות מחישה נשק מתוחכם למצרים ול־סוריה, כדי להבטיח שהן יהיו נכונות לחדש את ההתקפה נגד ישראל — אם וכאשר תתמוטט הפסקת האש — מסר אתמול עורך כתב־העת הבירותי „דה ערב וורלד", מפי מקורות דיפלומאטיים מזרח־אירופיים.

העורך, איחסאן חיג'אזי, כו־תב כי דאגתם המיידית של הסובייטים נתונה ל־חיזוק עמדת המצרים בחזית ולאספקת נשק נוסף לכוחות המצריים והסוריים, במיוחד טילי קרקע־אוויר וטילים נגד טנקים.

עוד טוען העורך, כי הסוב־ייטים החלו לספק למצרים טי־לי „ס.א.7" המכונים „סטרלה" ובדרך נמצאים טנקים כבדים יותר.

הסובייטים הבטיחו למצרים — לדברי העורך — שהם לא ייכנעו לשום לחץ לצמצם את אספקת הנשק לערבים, תמורת צמצום אספקת הנשק האמרי־קני לישראל.

לדעת העורך, מקדישים עתה הסובייטים תשומת־לב רבה ב־יותר לחזית הסורית, על סמך ההנחה שחזית זו עלולה להתח־איים הגדול של ישראל, אם יצויידו הסורים בטילים וב־טנקים חדשים.

להלן כותב העורך כי בימים האחרונים נפוצו השמועות כי הסובייטים שולחים יועצים צב־איים למצרים ולסוריה, אך לכך לא נתקבל כל אישור. (י.פ.)

בראיון בטלוויזיה הצרפתית
אמר מפקד „א־צאעיקה":

אנו מצפצפים על הפסקת האש

מאת תמר גולן,
שליחת „מעריב" בפאריס

„הפסקת האש אינה חלה עלינו ואינה מחייבת אות־נו" — הכריז מעל מסך ה־טלוויזיה הצרפתית מפקד ארגון המחבלים „אל צאעי־קה", שבסיסו בסוריה.

בראיון בשפה האנגלית, ש־נמשך כ־3 דקות, הופיע מנהיג הארגון על המסך הקטן, כש־מאחוריו אין כל רקע שהוא, כדי שלא יהיה כל סימן שעל פיו אפשר יהיה לזהות את ה־מקום שבו נערך הראיון.

מפקד הארגון אמר, כי „אל צאעיקה" „מצפצף" על הפסקת האש, שנתחמה ללא השתת־פותם של הפלשתינים, ועל כן אין הם אחראים למה שהח־ליטו מצרים, סוריה וישראל.

בתשובה על שאלת המראיין, מה יעשו המחבלים עכשיו, אמר מפקד „אל צאעיקה": „נמשיך להילחם בכל מקום ובכל עת".

השבועון „לה פואן" טוען כי שר־הבטחון, משה דיין, נפגש עם גנרלים מצריים ב־קו החזית, שעות ספורות לפני הפסקת־האש.

גם הטלוויזיה הצרפתית טו־ענת, שהיו פגישות בין קצי־נים ישראליים ומצריים, וכי פגישות כאלה נערכות גם עתה, לדיון בבעיות הטכניות של הפסקת־האש.

ביקורת על ישראל

עתה, אחרי שהמלחמה עצ־מה נפסקה והנצחון הצבאי ה־ישראלי ברור לכל, ואפילו העתונות הזרה אינה מערערת עליו בדיווחיה מן הבירות ה־ערביות השונות, גברה במאמ־רים המיתקפה המדינית וה־פסיכולוגית נגד ישראל.

תופעה זו מזכירה את ימי 1967, כאשר עם בוא הנצחון הישראלי נשקפה הדאגה ל־בטחון ישראל, אולם בעוד ש־בשנת 1967 חלפו כמה חוד־שים עד שניכר השינוי ב־אווירה סביב ישראל, הפעם היתה התמורה מיידית. כל נצחון צבאי נוסף של ישראל גורר אחריו מיד תגובה שלי־לית נגדית.

ישראל: מעבר ל־2000 פצועים מצריים תמורת החזרת השבויים

מאת יעקב העליון

ישראל הביעה נכונותה לתת מעבר לאלפיים פצועים מצריים הנמצאים בשטח שבו מחזיקה הארמיה המצרית השלישית ה־מכותרת בגזרה הדרומית כמז־רח לתעלה. ישראל דרשה החז־רת השבויים הישראלים, ה־נמצאים בידי מצרים.

ההצעה בדבר מתן רשות מעבר לפצועים המצריים נמ־סרה על־ידי הצלב האדום. בחוגי האו"ם הם כשפטו את ההצעה הישראלית, שדרשה כתמורה להסכמת ישראל את שיחרור השבויים. מצרים לא הגיבה על הצעה זו.

עתון בוואשינגטון:

„יתכן שישראל תצטרך לוותר על רוב השטחים"

מאת סופר „מעריב"
בוואשינגטון

ישראל תצטרך לוותר על רוב השטחים שכבשה במלח־מת ששת הימים — ואולי על כל השטחים — תמורת ערו־בה של שתי מעצמות העל ל־בטחונה ולעצמאותה המדינית בעתיד — כותב העתון האמ־ריקני השבועי „איוונינג סטאר".

מיכלי גז להרכבה עצמית לצרכני „פזגז" בגוש דן ובירושלים

למרות הנסיבות המכבידות, „פזגז" ממשיכה לקיים את אספקת הגז הסדירה למאות אלפי לקוחותיה. אולם שעת החרום עלולה לגרום עכובים ושיבושים.
לפיכך, „פזגז" מאפשרת ללקוחותיה לרכוש מיכל גז גם להרכבה עצמית.
מחיר המיכל הרגיל להרכבה עצמית הוא — 10 ל"י בלבד.
צרכנים שיעשו זאת יקלו על „פזגז" לבצע כסדרה את חלוקת הגז לצרכנים אחרים.
מיכל הגז להרכבה עצמית נמסר יחד עם הוראות מפורטות בכתב לביצוע ההרכבה.
יש להביא ולמסור את המיכל הריק במקום קבלת המיכל החדש.
(לפרוק המיכל הריק — שים לב: ההברגה היא שמאלית, כלומר, הפוכה להברגה המקובלת, כדי לפרק יש לסובב את האום מכוון השעון, לפני שניגשים לפרוק יש לסגור היטב את 2 הברזים של שני המיכלים. אין לבצע את הפרוק בקרבת אש פתוחה. העישון אסור בוהלט.)
האלה הנקודות שבהן ניתן לרכוש מיכלי גז להרכבה עצמית:

תל־אביב והסביבה
פזגז — מגדל שלום רח' מונטיפיורי 9, ת"א
פזגז — ככר המדינה רח' ה' באייר 20, ת"א
פזגז — רח' הרצל 48, רמת גן
פזגז — רח' רוטשילד 25, בת־ים
פזגז — מתקן מילוי, גלילות
תחנת „פז" „נגבי" — אבן גבירול רח' הרצל — פנת כביש ירושלים — ת"א
תחנת פז — ארגמן — דרך ז'בוטינסקי בני־ברק (ליד ביח"ר „ארגמן")
תחנת פז — יריד המזרח, שד' רוקח ת"א

ירושלים
פזגז — רח' שמאי 6
לוסטיג — רח' שטראוס 29
מחסן פזגז דרך בית־לחם ליד תחנת פז בקעה
מספדת קארון — אבו גוש
תחנת פז „העצור" — בכניסה לירושלים
תחנת פז — רמת דניה

צרכנים אשר הזמינו גז לפני ה־5 באוקטובר והזמנתם טרם בוצעה — מתבקשים למסור מחדש את הזמנתם. הזמנות שנמסרו לפני מועד זה ירשמו לביצוע רק אם נמסרו מחדש.
אין צורך לחדש הזמנות שנמסרו אחרי ה־6 באוקטובר.
„פזגז" מקוה, כי ניתן יהיה לחדש במהרה את חלוקת הגז הרגילה ולמנוע מה־צרכנים טרחה שהזמן גרמה.

פזגז חברה לשווק בע"מ

תמונות

...רים המסגירים
...נרת הרשימה

...מים!

תמונות נוספות של חיילים ישראלים השוהים בשבי המצרי

תמונות השבויים הישראליים במצרים המת־פרסמות בעמוד זה, ראו אור בעתון הקהירי „אל אחבר" ב־10 באוקטובר והועברו אלינו ע"י משה שוורץ, איש מילואים מרמת־גן, שמצא את העתון בתא הנהג של משאית מצרית בגדה המערבית של התעלה.

מצרים המסגירים עצמם - מעכבים העברת הרשימות ל„צלב האדום"

מאת יעקב העליון

מסירת מידע שוטף ל„צלב האדום", על פרטי ה־שבויים הנמצאים בידינו מתעכב עתה מעט, נוכח זרם המצרים המתמסרים לידי צה"ל בחזית הדרום והקש־יים הכרוכים בהעברתם ל־מחנות שבויים מסודרים, ש־בהם נערך מיונם.

בימים האחרונים נוספו אל־פי שבויים, בעוד שהמספרים אשר נמסרו לצלב האדום עד סמוך להפסקת האש היה פחות מ־1500 — גדל עתה מספר השבויים ליותר מ־5000.

המצרים הנופלים בידי צה"ל בדרום — בעיקר מאיזור מע־רב התעלה שבידינו — מועב־רים למכלאות זמניות בסיני. הובלתם צפונה למחנות ה־קבועים מתעכבת, כיון שצירי התנועה עמוסים ברכב חיוני שמסדרותיו חשובות יותר.

בכל יום מועברת קבוצת שבויים למחנה־קבע, שם נער־כה רשימה הכוללת את פר־טיהם האישיים ומועברת ל־נציגי הצלב האדום בישראל, שמשגרים אותם למרכז האר־גון בג'נבה.

הובטחה ל„צלב האדום" הע־ברת פרטים מהירה ככל ה־אפשר.

דובר צה"ל ציין כי למרות עיכובים אלה, אין להשוות את נכונות ישראל לשיתוף פעולה הומניטרי זה — לסי־רובם של המצרים והסורים להעביר פרטי השבויים ה־ישראלים שבידיהם.

הסורים לא מסרו כל מידע בעניין השבויים שבידיהם ו־אילו המצרים העבירו רק רשי־מה הכוללת כארבעים שמות, שהיה ידוע לישראל, כי הם בידי המצרים. הכוונה לשבויי מוצב המזח שמסרו עצמם ב־נוכחות אנשי הצלב האדום ו־נציגי קישור של משקיפי ה־או"ם.

מספר שבויי האויב

דובר צה"ל מסר לפרסום את הפרטים הבאים על שבויי האויב הנמצאים בידינו:

א. במחנות השבויים נקלטו עד כה 1,641 שבויים, מהם יותר מ־150 קצינים, לפי הפירוט: —

1) מצריים — 1265
2) סוריים — 354
3) עירקיים — 17
4) מרוקאיים — 5

ב. לגבי שבויים אלה נמסרו כבר רשימות מפור־טות לנציגות הצלב האדום הבינלאומי.

ג. נוסף לכך ישנם בידי צה"ל עוד למעלה מ־3,000 שבויים, מרביתם מצריים. שבויים אלה נמצאים עדיין בתהליך העברה למחנות השבויים. הם טרם נרש־מו, והעברת הרשימות לגביהם לצלב האדום הבינלאומי תמשך עוד מספר ימים.

השגריר קיטינג: ארה"ב תתנגד לפתרון כפוי

ארה"ב תתנגד לכפיית פת־רון במזרח התיכון וכן תתנגד לכפיית פתרון מצד מעצמה אחת על כל אחד מן הצדדים במזרח התיכון — אמר בשבת שגריר ארה"ב בישראל, מר קנת קיטינג, בראיון ששודר ברדיו.

מר קיטינג הכחיש ידיעות בדבר האטה במשלוחים בדרך האויר של נשק מארה"ב ל־ישראל. בהסתמכו על הכרזת שר ההגנה האמריקני, מיום ו' אמר השגריר, כי באמת האס־פקה האווירית לישראל נמשכת באותו היקף כמקודם —

ארגון „אמנסטי" בישראל מגנה את מצרים וסוריה
על סירובן למסור רשימת השבויים

ארגון „אמנסטי אינטר־נשיונל" בישראל קרא ל־פעולה בינלאומית תקיפה נגד הפרת אמנת ג'נבה על ידי ממשלות מצרים וסוריה.

במסיבה שהוזמנו להשתת־פות כתבים זרים — מארה"ב, בריטניה, אוסטרליה, ברזיל, גרמניה, דנמרק, שוודיה ו־כתבים מקומיים, גינה מזכיל „אמנסטי" בישראל, מר משה ברנע, את סירובן של ממש־לות ערב להגיש לצלב האדום הבינלאומי את רשימות ה־שבויים הישראלים, על אף העובדה שממשלת ישראל הגי־שה מזמן לצלב האדום רשי־מה מפורטת של 1,300 ה־שבויים הערביים המוחזקים בידיה.

סירובן של ממשלות ערב למלא אחר אמנת ג'נבה בדבר מסירת שמות השבויים, מגבי־רה חששות כבדים והחרדה למצבם שלילה מצב שבויי מלחמה המופקרים של שבויינו לשרירות ליבם של השובים והחוזרים למוכיהם.

ארגון „אמנסטי" בישראל קורא לדעת הקהל העולמית לגנות את היחס הבלתי הו־מניטרי של ממשלות ערב, ה־נוגד את החוק הבינלאומי. (ע)

ערבי מועמד לכנסת — נפצע ממוקש בגולן

ערבי ישראלי נהרג ועוד שניים נפצעו ביום ששי, כאש־לות הרכב שבו נסעו על מו־קש, באיזור רמת מגשימים ברמת הגולן. בין הפצועים, מועמד של רשימת „ערביי ישראל" לכנסת.

השלושה נסעו במכוניתו של אחד מבני המיעוטים, שגם נפצע. הם עלו על המוקש, כ־שתיפסו את העדר השייך ל־הם ששלה כנגדת — המועמד הראשון ברשימת „ערביי יש־ראל" לכנסת, הקשורה ב„ליי־כוד".

האיש שנהרג מהתפוצצות המוקש הוא אחמד איברהים ג'יידי, בן 30 מן הכפר משה־דה. מצבו של חסן פלח חסל בעל המכונית הוגדר כקשה, אך נראה כי יצאו מכלל סכנה.

קמרון זאמביה וגאמביה — ניתקו היחסים

שלוש מדינות אפריקניות נוספות ניתקו את יחסיהן ה־דיפלומטיים עם ישראל אתמול וביום ו': זאמביה, גאמביה וקמרון.

שבויים מצריים, צמאים למים, מסתערים על מימיה המושטת לעברם מיד עם הגיעם למחנה שבויים ישראלי.
(צילום: ישראל סאן)

صورة عن الاصل

صكنا من الاهل

החזית המדינית

בעלות בריתה של ארה"ב באירופה רוגזות על נזיפת וואשינגטון

בריטניה דחתה בקשה אמריקנית להרשות למטוסי ארה"ב לנחות בבסיסים בקפריסין בדרכם לישראל ✶ באיטליה וביוון נשמעת נימת ביקורת על ההערות שהשמיע דובר משרד החוץ האמריקני

מאת י. פינקלשטיין
סופר „מעריב" בלונדון

ממשלת בריטניה דחתה בקשה אמריקנית שהוגשה לה בדרג הגבוה ביותר ל־הרשות למטוסי הרכבת ה־אווירית שהוליכה נשק ו־תחמושת לישראל להשתמש בבסיס חיל האוויר הבריטי באקרוטירי בקפריסין — מוסר „סאנדיי טיימס" ה־לונדוני בהתבססו על מקו־רות מוסמכים בוואשינגטון.

ידיעה זו סותרת לחלוטין את דברי המקורות הבריטיים הרשמיים, הטוענים כי אין שם מקום לבקורת אמריקנית על בריטניה, כאילו סרבה לונדון לסייע לוואשינגטון ב־סיאו של המשבר במזרח־התיכון.

מן המונח „בדרג הגבוה ב־יותר" ניתן להסיק כי הבקשה הוגשה לראש ממשלת ברי־טניה, מר אדוארד הית. ה־מקורות האמריקניים אומרים, לדברי העתון, כי אף על פי שהנשיא ניכסון לא הגיש את הבקשה אישית, גרמה לו ה־תגובה הבריטית, כאשר הובאה לידיעתו, מורת רוח.

הבריטים מנסים לטעון שלא הם מהווים מטרה עיקרית ל־זעם האמריקנים על מדינות נאט"ו, משום שסרבו לסייע לרכבת האווירית האמריקנית לישראל. לדעת הבריטים, ה־מטרה העיקרית היא גרמניה המערבית.

„הבקשות יידחו"

עוד טוענים הבריטים כי האמריקנים לא ביקשו מהם להשתמש בבסיסים בבריטניה בכל צורה שהיא.

עם זאת מוסרים מקורות מהימנים כי הבריטים הבהירו לאמריקנים שמוטב שלא יגי־שו בקשות רשמיות בעניין זה, משום שכל הבקשות הללו יידחו.

ממשלת בריטניה, כממשלות גרמניה ויתר בעלות־הברית בנאט"ו מודאגת נוכח האפ־שרות שארה"ב תוליס עתה לצמצם את כוחותיה באירופה ובאופן כללי להחליש את ברית נאט"ו.

נמסר כי ממשלת בריטניה תבקש הבהרות בוואשינגטון על תלונות ארה"ב ושגריר בריטניה בוואשינגטון, לורד קרומר, התבקש להעלות נושא זה בשיחה עם שר החוץ ה־אמריקני, הנרי קיסינג'ר.

מבוכה רבה גרמה לממשלת בריטניה ידיעה שהתפרסמה ביום ו' — ככל הנראה ידיעה מהימנה ביותר — כי שתי אניות מצריות הגיעו לנמל ליוורפול כדי להטעין נשק. אחת מהן כבר הספיקה להפ־ליג מליוורפול כאשר התפר־סמה הידיעה והשניה עדיין מטעינה נשק. התפרסמו הכח־שות נמרצות לידיעה זו, אך כן נראה להדגיש שזו לא היתה סתם שמועה והידיעה נובעת ממקורות מהימנים ו־אחראיים ביותר.

עתוני איטליה: „ביקורת שתצניה"

עדה לוציאני, סופרת „מעריב" ברומא, מוסרת: היעדרו של שר החוץ ה־איטלקי, אלדו מורו, המלווה את נשיא איטליה, ג'ובאני ליאונה, בביקורו הממלכתי ב־ארצות בנלוקס, התמשך סוף השבוע עיכבו עד כה תגובה איטלקית רשמית על הביקורת שהשמיע הנשיא ניכסון על בעלות־בריתה של ארה"ב ב־נאט"ו.

אך בעוד מקורות רשמיים אומרים על שתיקה, מביעים עתוני איטליה את דעתם ב־גלוי. „איל מסאג'רו" כתב את־מול: „אמנם שמה של איטליה לא הוזכר במפורש, אך ההת־קפות המאשימות של הממשלה האמריקנית חלות גם על ה־איטלקים, יהאשמים יותר מה הגרמנים ואפילו היוונים כי התנגדו לשימוש נרחב בשט־חיהם לצורך הרכבת האווירית הענקית שעדיין עושה דרכה בין ארה"ב לבין ישראל.

„דברי השחוק הפולמוסיים הכלולים בהודעות רשמיות אלה הינם למרבה הצער חלק מסגנון המימשל של הנשיא ניכסון, שאינו מבין כי בשא־לות מזרח־תיכוניות, אין ה־אינטרסים האירופיים עולים בקנה אחד עם האינטרסים ה־נובעים בארה"ב מנוכחותו של ציבור בוחרים יהודי חזק ו־תוקפני ומהתרחקות מתמדת מן הארצות הערביות" — כ־תב העתון.

„צבא איטליה לא הועמד הכן"

דובר משרד ההגנה האי־טלקי אישר ביום ו' כי צבא איטליה לא הועמד במצב הכן בגלל המלחמה במזרח־התיכון.

על השאלה אם ארה"ב עשויה להשתמש בבסיסי נאט"ו ב־איטליה להעברת כוחות למז־רח־התיכון, אמר המקור: „נאט"ו היא ברית־הגנה. אין אנו שרויים במלחמה". המקור הוסיף כי בבסיסי נאט"ו ב־איטליה קיימת רק „פעילות נורמאלית".

אין פלא איפוא שהשגרירים של רוב המדינות הערביות ה־מפיקות נפט כבר הודיעו ל־ממשלת איטליה שהם רואים בה „ידידת הערבים" והם משוכנעים שאיטליה לא תס־בול מהחלטת הערבים לצמצם את תפוקת הנפט שלהם.

יוון מכחישה

מ. מאור, סופר „מעריב" באתונה, מוסר:

יוון הכחישה אתמול את ה־ידיעות שהיא מקבלת סיוע צ־באי אמריקני תמורת תמיכתה במדיניות הפרו־ישראלית של וואשינגטון. „יוון אינה סוחרת במדיניות החוץ שלה" — אמר אתמול מקור ממשלתי רם־דרג באתונה. המקור טען כי הסיוע האמריקני ניתן ליוון כדי שתוכל למלא את תפ־קידה בנאט"ו ולעומת זאת מתווה יוון את מדיניות החוץ שלה „בהתאם לאינטרסים ה־לאומיים שלה".

שר החוץ היווני אמר את־מול לעתונאים: „עמדת יוון כלפי המשבר במזרח־התיכון נקבעה לפני 25 שנים או יו־תר. האמריקנים יודעים זאת היטב. עלי להודות כי ארה"ב טיפלה בבעיה זו, של הרכבת האווירית, בזהירות והדרשות, למרות הקשיים הברורים. אנו מעריכים מדיניות זו של ידי־דינו האמריקניים בנושא זה".

מדיניות יוון זו 25 שנה, שאותה הזכיר שר החוץ היוו־ני, מתבטאת בקשרים הדוקים עם המדינות הערביות ובסרוב להכיר דה־יורה במדינת יש־ראל, אם כי הקשרים המסח־ריים והאישיים בין היוונים ו־הישראלים הם טובים.

אלון: איני מתנגד להחזרת הצבאות ל־2 עברי התעלה — כצעד להידברות

סגן ראש־הממשלה יגאל אלון אמר אמש, כי לא ה־יה מתנגד לכך שבשלב ראש־ון וכצעד של הידברות עם מצרים יחזרו צבאות ישראל ומצרים לשני עברי תעלה סואץ, כפי שהיה ה־מצב לפני פרוץ המלחמה. הדבר אפשרי, אמר, אפילו יחנה בין שני הצבאות על גדות התעלה כוח חירום בינלאומי, שימנע חיכוכים בלתי רצויים. סידור כזה היה משרת את האינטרסים של שתי הארצות, ציין אלון, אולם הוסיף, כי אין הוא בטוח שמצרים תקבל הצעה כזו, לפחות בשלב ה־קרוב.

מר אלון אמר, בראיון בט־לוויזיה, כי השלום בעתיד צ־ריך להתבסס על ארבעה י־סודות: גבולות בני־הגנה, הסדרי בטחון הדדיים אפקטי־ביים (לרבות פירוזים מבוק־רים), איזון כוחות בין הצד־דים לסכסוך וחוזי שלום.

השר אמר, כי אם נשווה את תוצאות המלחמה עד ע־תה, עם היעדים ששמו לעצמן מצרים וסוריה, ובשלב מאו־חר יותר גם עיראק וירדן — חורבנה של ישראל — הרי ללא ספק שניצחנו.

„אני מקווה שלא תתחדש מלחמה רבתי בזמן הנראה ל־עין. אדרבא, ייתכן שנגיע ל־שלום. אולם ברור לחלוטין, שלא ניתן לומר כי המלחמה נסתיימה. יכול מאוד להיות שאפילו פה ושם יפרצו קר־בות מקומיים.

על הפסקת האש אמר, כי זו תפסה אותנו כאשר עברנו את הקווים הישנים ברמת־הגולן והדרנו עמוק והתבססנו יפה בליבה של אדמת מצ־רים. מכאן, הפסקת האש מב־טאת הבסה סופית של הצבא המצרי, לפחות של שתי ה־ארמיות שממזרח לתעלת סו־אץ — אבל היא ללא ספק נת־נה בידנו יתרונות עצומים.

„יהיה ויכוח גדול בינינו ל־בין המצרים, ואולי בין המע־צמות לבין עצמן, היכן בא־מת מערך הכוחות כאשר הפ־סקת האש אמורה היתה להי־כנס לתוקפה, והיכן הוא צ־ריך להיות היום, אבל לנו א־סור, לדעתי, לוותר על אותם הישגים שהשגנו, כיון שהאש קיימת ביוזמה מצרית" — אמר השר.

בהמשך הראיון אמר אלון, כי אילו סברנו שהפסקת האש תופסת אותנו בעמדות אסט־רטגיות — „אני מרשה לעצמי לומר כי לא היינו מקבלים אותה על עצמנו. אני גם מ־קווה, שהאמריקנים לא היו מ־עלים אותה, ומבקשים מאתנו להיענות לה".

על המשך ההסגר הימי על באב אל־מנדב, או הפרעה לשיט הישראלי במפרץ סואץ, הרי הם כהפרת הפסקת האש, ואנחנו מביאים זאת לידיעת הצד השני והגורמים הבינלאו־מיים, שלא נוכל לראות במצב כהפסקת אש כל עוד קיים מצור ימי.

לבסוף אמר השר, כי אין ספק שיהיה צורך להפיק את מלוא הלקחים ולהשיב על כל הקושיות שהתעוררו, לא רק משום שהדבר נחוץ להגיינה הציבורית והדמוקרטית שלנו, אלא בעיקר כדי ללמוד מהנס־יון ולהיערך טוב יותר לקראת העתיד. „אני חושב שהלקחים יגלו שאמנם היו שגיאות — ויש מה ללמוד משגיאות ומ־מחדלים — אבל יגלו גם שבידנו כוח אדיר, אשר יכול היה במרוצת ימים ספורים ל־עבור ממצב של התגוננות וב־לימה לאופנסיבה רבתי ולה־שיג תוצאות כה גדולות. אל לנו להתעלם מן השאלות א־שר מועלות ונצטרך בבוא ה־עת לפנות עצמנו בכל הדרגים גם בצבא וגם בדרג המדיני, כדי להסיק את מלוא לקחי מלחמת יום הדין".

מושיקו הדיג אומר:

אניות דיג המרחקים הישראליות ממשיכות לספק

שלל מבורך של דגי בקלה

להנאת בני המשפחה, להכנה מהירה ונוחה - ובמחיר עממי

בקלה - המזון הישראלי

לקבלת מתכונים נא לפנות לת.ד. 7011, הקריה, ת"א

בקלה המזון הישראלי

נירה ורמי לב

מודיעים בשמחה
על הולדת
בת

אחות לסיגל ולשרון

24.10.73 — חיפה

אליעזר ורחל קורמן — חיים שמעוני

מודיעים
על הקדמת טקס נישואי בניהם

אנט וחגי

החופה תערך ביום שני, ג' חשון תשל"ד 29.10.73 בשעה 2.30 אחה"צ בבית הכנסת שבאוניברסיטה העברית, ירושלים.

— המסיבה בוטלה —

לחברנו **דוד זוהר**

ברכות לבביות
להולדת **הבן**

אגודת העתונאים
חיפה והצפון

משה ופנינה עוזרי — טובה בוירסקי

מודיעים על הקדמת טקס נישואי בניהם

אילת ושמעון

החופה תערך מחר יום שני, ג' חשון תשל"ד (29.10.73) בשעה 6 אחה"צ בבית החייל, רחוב וייצמן תל־אביב

משפחות פרלמוטר-וולך

מודיעות
כי שמחת כלולות בניהם

ליאורה ויוחנן

שעמדה להתקיים ביום חמישי 1.11.73 באולמי עצמאות בתל־אביב

מתבטלת

החופה תיערך בחוג המשפחה

משפחות אבר ובוגץ

מודיעות לחבריהם וקרוביהם
שחתונת בניהם

אמי ויעקב

תתקיים בחוג המשפחה

הדסה (הלין) ודוד

מודיעים

החופה תתקיים ביום שלישי ה־30 באוקטובר 1973 בשעה 16.00 במושב מולדת ולא בשעה 19.00.

איל ופישר

מרגנית לנצ'יצקי — גד רמון

נשואים

החופה נערכה בחוג המשפחה

25.10.73 — תל־אביב

הורים שבניהם היו במוצב החרמון כשנכבש ע"י הסורים

מתבקשים להתקשר טלפונית לחיפה

04-532478

לגב' סופיה סטזלצקה

לזר מנשה וגיזי — ארצברג דנה

מודיעות
כי חתונת ילדיהם

שרה ואודי

שנועדה ל־30.10.73 **נדחית** עד להודעה חדשה

בני־ברית בישראל

הועד הפועל — מטה החירום

בית בני־ברית, רח' קפלן 10, תל־אביב טל' 257235

אל אחי בני־ברית ובנות־ברית:

בהתאם למחלט בועד הכללי ובמטה החירום על הלשכות לפעול מיד:

1. לגייס מכל אח ואחות הסכומים שנקבעו עבור מלוה ההתנדבות מרצון, כהתחייבות מיוחדת של בני־ברית, **נוסף** על הסכומים ששולמו ע"י האחים והאחיות במסגרות אחרות.
2. להעביר 10% מכל הקרנות שבלשכה — מיל־גות, הלוואות, סוציאליות — לקרן ההתנדבות מרצון.
3. לאסוף מצרכים עבור החיילים ולהעבירם למש־רדי בני־ברית, רח' קפלן 10, ת"א או לפנינה בור, רח' הרצל 8 רמת־גן.
4. להפנות משפחות נפגעים במלחמה — הזקוקות ליעוץ משפטי, אל הלשכה ליעוץ משפטי שהוקמה על ידינו — היעוץ **חינם**.
5. הוקמה תחנה ליעוץ נפשי בבית בני־ברית, פרופ' אוגניה שרי תקבל, ללא תשלום, משפחות ליעוץ.
6. להכין רשימות מתנדבים שיטפלו במשפחות הנפגעים.
7. להכין רשימת בעלי מכוניות שיהיו מוכנים להסיע משפחות לבתי חולים.
8. להענות לפניות הועדות הציבוריות למען המלוה מרצון.

פרטים בחוזרים שנשלחו אל נשיאי הלשכות
התקשר מיד עם נשיא לשכתך למילוי חובתך

עירית תל־אביב־יפו

מינהלת החירום

לשכות המודיעין העירוניות פתוחות ביום ובלילה

1.	רחוב פרישמן 42	223692
2.	ככר כלכי ישראל — בית העיריה	243311 קו פנימי 690
3.	יפו, שדרות ירושלים 45	876631
4.	שכונת התקוה, דרך ההגנה 75	32845
5.	שכונת שפירא, דרך שלמה 138	826776
6.	רמת־אביב, רחוב ברודצקי 19	415176
7.	ככר הכרשבות, הכנהרה	625715

בלשכות המודיעין הנ"ל מצויות רשימות של שרב־רים, השבלאים ושל הנפגעים לקריאה לביצוע תי־קונים בבתי התושבים.

עירית תל־אביב־יפו /
מינהלת החירום

הודעה לתושבי הוד השרון והסביבה!

תרומות לאגודה למען החייל
מתקבלות בסניף בנק לאומי
הוד השרון חשבון מס. 24109/66.

אנא העלו תרומתכם בעין יפה!

האגודה למען החייל
סניף הוד השרון

השגרירות הארגנטינית בישראל

מודיעה לכל התלמידים
של הקורסים ללימוד

השפה הספרדית

על חידוש הלימודים
ביום ה' 1.11.73
בשעה 18.00
בבית הספר „יהודה הלוי",
רח' אוליפנט 11 תל־אביב.

עירית ירושלים

מטה החרום

לשכות מודיעין העירוניות

לשכות המודיעין העירוניות פועלות מעתה בשעת חירום בשעות 07.00—20.00 ללא הפסקה (מחוץ לערבי שבתות וחגים עד 12.00, בשבתות ובחגים — סגור).

הלשכות מגישות לציבור שירות בנושאים הבאים:

1. הפניית נערים מתנדבים לטיפול במשפחות מגוייסים שלהן 3 ילדים ומעלה.
2. פרטים על הפעלת מרכזים לפעילות חברתית וספורט של תלמידים ונוער.
3. פניות ותלונות הקשורות בפעולות מחלקות העיריה השונות ובמטה החרום.
4. קליטת מידע מהציבור ומסירת מידע לציבור.

רשימת לשכות המודיעין:

קטמון ח'	רח' השומר 6	טלפון 64722
קטמון ו'	רח' אליעזר הגדול ליד בי"ס דנמרק	טלפון 30143
נחלאות	רח' בצלאל 23	טלפון 228304
רוממה	במרכז הקהילתי ע"ש גרוס רח' זכרון יעקב 5	טלפון 521517
קרית מנחם	במרכז הקהילתי ע"ש ברסלר רח' דהומיי	טלפון 34751
קרית יובל	במרכז הקהילתי ע"ש פיליפ לאון רח' צ'ילי	טלפון 62295
שמואל הנביא	במרכז הקהילתי ע"ש פומרנץ רח' שמעון הצדיק 23	טלפון 286250
מרכז העיר	רח' יפו 34	טלפון 228844
נוה יעקב	בית מס' 2 דירה 24 בשעות 19.00—12.00 ו־16.30—14.30 חוץ מימי ששי ושבת	טלפון 254625

מוגש ע"י רשות ההסברה

אבד כלב קולי
בצבעים חום-לבן

ביום חמישי 25.10.73 בסביבות שכון הצנחנים כפר המכביה

כל המוצא כלב זה יודיע לטלפון 233067 בשעות היום; ולטלפון 262057 בשעות אחה"צ והערב.

ויבוא על שכרו ביד רחבה.

הנהג, בהיותך בדרכים אל תשכח לאסוף את **החייל**

משה ז"ק
שתי המעצמות וה"ארמיה השלישית"

ב־אלוף חיים בר־לב ניסה בסוף ה־שבוע לשכנע כמפקד נציג של ממלכת־טילים שנפל בשבי ישראל, שיתוף בינו לבין מפקד כוחות הארמיה השלישית ה־מצרית הנבותרת בדבר פינוי הארמיה.

הקצין המצרי סירב. אך הצעה זו ודאי היתה יעילה יותר, אילו נמסרה לא לשבוי הנמצא בידינו, אלא למפקד הארמיה ה־שלישית, באמצעות ממשלת מצרים, בעת שהסכם הפסקת האש קיבל תוקף. יכולנו להציע מעל במת האו"ם, בתוקבי, מעבר חופשי בין הכיס המכותר, תמורת הפסקת הלחימה. אך הזדמנות זו לא נוצלה. הצ־עה זו לא הוגשה ברגע המתאים.

ההצלה באה לארמיה השלישית ממקום אחר: מוואשינגטון. כתוצאה מלחץ אמ־ריקני הסכימה אתמול ישראל להעביר שיירת מזון ומים ותרופות לנצורים ב"כיס האגם המר". וכדי לבצע החלטה זו ייפגשו קצינים ישראליים ומצריים, בנוכחות משקיפי האו"ם, ויוזנו על מעבר השיירה המצרית.

פגישה ענינית ראשונה זו בין קצינים ישראליים ומצריים, אחר דרישת המותחים הטילים, עורר מיד תקווה מפורזות, כי־אילו אנו נתפסים בקצה החוט של מו"מ בין הצדדים. ולא היא: "התרגיל" שערכו לנו המצרים, הסובייטים והאמריקנים אחר הכרזתה הרשמית של הפסקת האש, כ־אשר מיקדו את כל תשומת הלב העולמית סביב גורלה של "הארמיה השלישית" עם הדיונים הדחופים במועצת הבטחון, שיגור המשקיפים וכוח החירום ועל הכל המשבר הדראסטי בין וואשינגטון למוסקווה — הסמו במידה רבה את הדרך למו"מ חופשי בין הצדדים.

*

יוזמה זו של ממשלת ישראל לפגישה של קצינים ישראליים ומצריים אינה פסולה מעיקרה. להיפך, היא יוזמה טובה מאוד, אלא שהיא באה באיחור של 4 ימים לפחות. ארבעה ימים יקרים שבהם התפתחו הענינים במהירות מסחררת.

אילו היה קם הנציג הישראלי במועצת הבטחון ומציע ישר אל שר החוץ המצרי ומוסר לו בפומבי, כי ממשלת ישראל מציעה פגישה בין המפקדים כדי לקבוע את הסדרים המעשיים להפסקת אש: מועדים, קווים, טיפול בשבויים, באספקה ובהעברת פצועים — כי אז אולי היינו יכולים לעצור את ההידרדרות המדינית שחלה בימים שלאחר מכן.

כאשר קיבלה ממשלת ישראל את הצ־עה האמריקנית בדבר הפסקת האש הבהירו לנו האמריקנים, כי בהחלטה זו אין כוח של האו"ם ואין משקיפי האו"ם, כי אין כוונה להקפיא את הפסקת האש אלא ל־עבור מיד למו"מ מעיני בין הצדדים. ממ־שלת ישראל ראתה בחידוש זה הישג מסיים: התקרבות ליעד המיוחל של מו"מ בינינו.

אך הישג זה נשמט מידינו כאשר לא כללנו מיד את ענין הפסקת האש בהילוך של מו"מ ונתנו לו להדרדר להילוך של לחצים. כך כאילו גם קבענו את המסגרת לביצועם של הסעיפים האחרים של החלטת מועצת הבטחון.

קשה להבטיח, כי המצרים היו נענים ביד להצעתה של ישראל בדבר פגישה בין המפקדים בשדה, אם כי המצוקה שבה היו שרויים היתה פתח לתקוה. אך אילו דחתה ממשלת מצרים הצעה זו, היינו בולמים את יוזמתה המדינית, הנמצאת בידיה מאז כשלונה בשדה קרב.

משלא יזמנו משא ומתן בין הצדדים הוקם החיץ של משקיפי או"ם וחיילי או"ם ביוזמה המצרית. ועתה מאפיל חיץ זה אפילו על פגישת המפקדים שאנו יזמנו.

*

ממשלת ישראל סמכה יתר על המידה על הבטחות האמריקנים, כי לא משקיפי האו"ם ולא כוח האו"ם יתערבו ב־הסדרים. נבגינו מאד מן ההבטחות שבהס־כם מוסקווה לא נקבעו נוסחאות להסדר — ולא שמנו לב, כי הסכם זה הוא למע־שה הסכם מסגרת בלבד, שכל צד מנסה למלא אותו תוכן על ידי יוזמה משלו.

באותן השעות של ערב הפסקת האש, כאשר אנשי הצבא שיקעו עצמם במאמץ הכביר של מחצית הכוח הצבאי המאיים של מצרים, לא הכיתנו את המהלכים ה־מדיניים שלנו והותרנו למצרים את זכות המכה המדינית הראשונה.

בשנת 1948, כאשר כיתרנו את המצרים ב"כיס פאלוג'ה", היו האמריקנים והסובי־טים לצדנו. ואילו הפעם, כאשר הכיתור הושלם אחר הסכם מוסקווה, צריך היה לחשוב איך למנוע את כיתורנו המדיני. אין להצטער שהשלמנו את הכיתור ה־צבאי של הארמיה השלישית. אך יש להצטער שלא ליווינו אותו במבצע מדיני מקביל, שגם אילו היה נדחה על ידי ה־מצרים היה מקל מעלינו את הלחץ האמ־ריקני שבא לאחר מכן.

*

ההחלטה הראשונה של מועצת הבטחון בדבר הפסקת האש לא כללה הצבתם של משקיפי האו"ם או חיילי האו"ם. ה־הצעה הישראלית על מיפגש מפקדים היתה מהווה מכשול, למנוע מבחינת דעת ה־קהל האמריקנית האוהדת. הצעה זו היתה מורידה את המסוה שנשזרו בין שתי ה־מעצמות ערב "הסכם מוסקווה". אך בלא משים סייענו למצרים להעלות את הכוונה: הארמיה השלישית להצה על קאהיר, קאהיר על מוסקווה, מוסקווה על וואשינגטון — והתוצאה היתה האיום בעימות גרעיני בין שתי המעצמות.

התצגת של "על הסף" בין שתי המעצ־מות בגלל הארמיה השלישית ודאי שלא הוסיפה לנו בריאות, למרות תשובתה ה־בוטה של ארה"ב לאיום הסובייטי, ואולי דווקא בגלל תשובה זו, ובכיוחד בשל פומביותה.

ההסברים המוכבים של שר החוץ ה־אמריקני, ויותר מזה של ניכסון, כי ה־עולם ניצל ברגע האחרון מסכנה של עי־מות צבאי בין שתי המעצמות הגרעיניות, אינם מחזקים את עמדתנו בדעת הקהל האמריקנית, שהיא מקור כוחנו.

ניכסון וקיסינג'ר התפשרו עם ברז'ניב: לא חיילים סובייטיים, רק כמה עשרות משקיפים סובייטיים יהיו ליד משקיפי ה־או"ם. אך בינתיים נשאר בדעת הקהל ה־מישקע המר, שבגלל איזו ארמיה שלישית שכותרה על ידי ישראל, ריחפה סכנת מלחמה גרעינית על העולם כולו.

תדמית זו של מלחמת המגן שלנו, ש־בגללנו כביכול יהיה החורף קר באירופה ועלול היה להיות חם מאוד באמריקה, סוללת את הדרך להכתיבים המדיניים אשר בריות המועצות רוצה שארה"ב תכוף אותם עלינו. גם אם ארה"ב כעדיפה את המונח "שידול" — על המונח "כפיה".

אחרי "הצגת הפיטות" נצטנו ליוזמה האמריקנית הסכמנו להקל על מצוקת הארמיה השלישית. אך אילו הקדמנו ב־יוזמות שלנו אולי לא היינו מגיעים להצ־גת העימות שהחלישה במידה מסויימת את כוחנו בדעת הקהל האמריקנית נוכח שי־דולי העתידים של הממשל האמריקני.

*

משבר הארמיה השלישית אסור שיחלוף מבלי שנפיק ממנו לקחים. הלקח ה־חשוב ביותר שאסור לנו להגיע למצבים, שבהם יוכל הממשל האמריקני להצביע עלינו שאנו גורמים כביכול את העולם לעימות גרעיני. כל הצבעה כזו היא נסיגה לבודד אותנו מידידינו ותומכינו, שהם ה־עתודה שלנו כנגיעה הקרבתם של אינטר־סים ישראליים ויהודיים על מזבח ה"הפ־שרה" הבינגושית המדומה.

את הטנקים המטוסים והתותחים אנו מקבלים מן הממשל. אך כוחנו המדיני נעוץ בדעת הקהל, המהווה מחסום בפני כל התדרדרות מדינית. כדי לשמור על דעת קהל זו אנו חייבים ליזום יוזמות ולא לצפות בסבילות להכרעות של אחרים.

צפור המוות

יהושע א. גלבוע
על הסף - ומעבר לסף

בין שהחדשות מבשרות על שקט (או שקט יחסי) בחזיתות ובין שהן מספרות על ההתגשויות, באזור מרחפת השאלה: כה עומדים לעשות הרוסים? והפעם מדובר לאו־דווקא בכוונות הסובייטיות לטווח ארוך, שנהוג להגדירן במונחים כוללניים, כגון חדירה, התפשטות השתלטות, אלא בצעדים הצפויים של מוסקבה באזורנו בעתיד הקרוב. בראש וראשונה, כמובן, מטרידה מידת הסבי־רות להתערבות צבאית ישירה של בריה"מ המועצות במלחמה (או במלחמות) בין ישראל לערבים.

אין צורך להרבות דברים כדי להוכיח שהשאלה הזאת מתמקדת מעיקרה בנעלם אחד: עימות סובייטי־אמריקני. אמנם, קיימים גם גורמים וחישובים אחרים (נקרא להם: מקו־מיים, אזוריים) הפועלים להרתעת בריה"מ מטיגור צבאה־ממש למלחמה במזרח התיכון, אבל אין ספק כי השיקול המכריע במוסקבה כרוך באפשרות של התנגשות בין שתי מעצמות־העל.

מן ה"נעלם" המרכזי — הצימות — מסתעפים תמיד נעלמי־משנה. בין אלה היו, לדעתי, בימים האחרונים: מה אמינותם של האיומים הסובייטיים לפעול מיד בחזיתות שלנו? האומנם עמדה מוסקבה לעשות אותו "צעד שממנו אין חזרה", שבגללו — כפי שסופר — הוציא שגריר בריה"מ בוואשינגטון, דוברינין, את קיסינג'ר וגרם לסיסמתו הדחופה למוסקבה, שממנה הביא הסכמה אמריקנית־סובייטית על הפסקת־אש במלחמה המזרח התיכון (בבחינת תהליך לצעד הפאטאלי האחר)?

אפשר לומר כי בהאורעות האחרונים ב־אזורנו הוכחה בצורה בולטת מדיניות־ה"על־הסף" של בריה"מ. מה סיבה של מדיניות זו? איך פוסקת מוסקבה "על הסף"? האם היא מתנדבת כסיכרה, או שהיא מפוכחת דיה ואינה מסמיטה כראיותה את אשר מעבר לסף?

*

בנסיון להשיב לשאלות האחרונות תוזכרנה עובדות לנגד עיני הנוהה בסיסית: מדי־ניות־החוץ הסובייטית (בשילובה הדיפלומאטי הצבאי) — ככל שתהיה מרושעת — איננה אימפולסיבית. זו מדיניות יבשה, מתגוררת כרגשות, נתונה לחשבונות קרים וקפדניים של סיכויים וסיכונים, רווחים והפסדים צפויים.

אין במדיניות זאת שמץ מסערת־רוחות, או מאוירה של "תמות נפשי עם פלשתים". ההיסטוריה שנתלוותה אל ההוקפנות הנאצית, דרך משל, גרמה לפעמים נכונות להילחם מלחמה אבודה־מראש, אפילו הצלחה מה שמכונה "בשאלת־מוות". גישה כזאת זרה להלוטין למחשבה הסובייטית (ואף היתה תמיד כחוץ להפיכתם וההפכניות של הבולשביקים). ההלהבה שאינה מעוגנת בנתונים ריאליים, בפ־ספקטיבות ברורות — אין היא אלא הביטוי בהתרנה של מוסקבה, מחולות־ילדות וחבלי־נצורים, לפיכך, גם אילו היינו בטוחים שברז'ניב וגרצ'קו וגאליק שונאים אותנו (היהודים, או הישראלים) בכל רמ"ח אבריהם — מדיניותם אינה מוכתבת על־ידי הרגשות האלה אלא על־ידי אריתמטיקה קרה.

ב"אריתמטיקה" זאת יש גם סעיפים נוזלים. אלה מהווים את מרכז־הגישושים של מוסקבה, תמיד התפש את נקודות־התורפה של היריב, אך תמיד תנסה לבחון מראש את תגובותיו. היא לא תחמיץ כל הזדמנות הנראית לה כדי לפגוע ביריב, להכאיב לו, להחלישו, אבל תנהג בזהירות שלא להכהן. המדיניות הדיפלומאטית הסובייטיות אינן מבוססות על זעקה־ו"יהיה־מה". גם האזהרות וההתפרצויות הן מבוקרות — ואפילו איום ב"צעד שאין חזרה ממנו" הוא מחושב לצורך רווחים היסכניים. הדבר נראה פאראדוקסלי ממבט ראשון, אבל מותר לקבוע כי במדיניות הסובייטית האכזרית קשה למצוא איזה דחף בלתי־מרוסן.

*

המדיניות הסובייטית לגבי מעצמת־העל האחרת, ארצות־הברית, היא דו־מסלולית ביסודה: השדנות והערות ואיבה יהי משולבת בשאיפה להידברות. מוסקבה לא תפסיק להציק לוואשינגטון בכל אשר תוכל — ותסבכה בבעיותיה של ההפיכה. בד בבד עם ההליך ההתקרבות בין השתיים לא תוותר מוסקבה על גניחה מהתגובה האמריקנית הבינלאומית. אבל כל אשר תתכונן לעשות יישקל וייבדק לאור התגובה הצפויה.

ותגובה אמריקנית תקיפה — תוך הבהלת הרגשה שתגובה זו אמינה ולא דברים־בעלמא — עשויה לבלום כבעם מלכתחילה צעדים סובייטיים תוקפניים. לאחר־מכן תחפש מוסקבה הזדמנויות ונקודות־תורפה חדשות, אך היא רחוקה מלהילכד בפרצות שלה עצמה. ניתן איפוא לומר כי מוסקבה הולכת על הסף בעינים פקוחות לרווחה, או יותר נכון — רק כאשר היא מרגישה עצמה בטוחה למדי בהליכה על הסף.

וכאשר בריות־המועצות התייצבה במלוא הגיבוי והעצמה מאחורי התוקפנות הערבית האחרונה, משלבי תיכנונה, דרך ההתפרצות במלחמת יום־הכיפורים, ועד לרכבת האווירית המאסיבית בעיצומם של הקרבות — אפשר שגם לא ראתה עצמה כהולכת על הסף. היא הניחה כי אמריקה "תבלע" בנקל את הצעדים האלה. התגובה האמריקנית היתה ביסודה בלתי־צפויה למוסקבה. כך מצאה עצמה לפתע על הסף.

אולם אפשר לקבוע: גם במקרה זה לא איבדה עשתונותיה, לא הסמיכה מידיה כנג־נוני־בקרה.

הרכבת האווירית האמריקנית לישראל, ה־כוננות שהוכרזה בחלק ניכר מבסיסי צבא ארצות־הברית וגם בצבא האמריקני — העבירו את הסובייטים על הסצות בחישובים. ברור, הם יכתינו ל"צעד־כושר הבא" — באזורנו או במקומות אחרים. ויטב יתכן לגבות, בלי ההתכוננות יתירה. אבל בינתיים קשה להצר שמוסקבה נכונה להיסחף על גלי התלהבות, שיטנה או אכזבה, לעימות מבסי עם ארצות־הברית.

ואוסיף בשפה, בלי לפרט עכשיו: כהר הגינו לא אהבה את מוסקבה בנב־נה מהבני... התוקפניות — כול לגו אמריקני כעזיר.

העורך: אריה דיסנצ'יק
המו"ל: הוצאת מודיעין בע"מ
בית דפוס "מעריב" בע"מ
תל־אביב: מערכת, הנהלה, מודעות, דפוס: בית "מעריב" רח' קרליבך 2 (מיקוד: 67 132) ת.ד. 20010 טל. 287211. סניף ראשי לקבלת מודעות בתל־אביב: שדרות רוטשילד 33 (מיקוד: 65 123), טלפון 621994.
ירושלים: המערכת: רח' הלל 14 (מיקוד: 94 581), טל. 221154.
הפצה ומודעות: רח' הלל 16, טל. 231769.
חיפה: רח' הנביאים 29 (מיקוד: 33 104), טלפון 666468; 669020.
הפצה ומודעות: רח' הנביאים 32, טל. 663254; 660051.

שמואל שגב
"השפעה" במקום "כפיה"
ניכסון מרמז שארה"ב ובריה"מ "ידחפו" את ישראל והערבים למו"מ

מאת שמואל שגב, סופר "מעריב" בוואשינגטון

ארה"ב ובריה"מ־המועצות תשתמשנה ב"השפעה" את השפעתן, יותר מבעבר, כדי להביא את ישראל ושכנותיה הערביות למשא־ומתן הדדי במסגרת של הפוגה הבנוייה, ויוליך אל שלום של קבע.

במסיבת עתונאים, ששודרה בליל־שבת בכל רשתות הטלוויזיה של ארה"ב, אמר הנשיא ניכסון כי "אין זאת אומרת ששתי המעצמות הגדולות יאכפו הסדר על הצ־דדים. משמעותו הוא, שנפעיל את הש־פעתנו על האומות באיזור, כדי להשיג הסדר".

זוהי ההודעה הברורה ביותר של ארה"ב, בדבר כוונת שתי מעצמות־העל לנקוט באותה שיטה של משא־ומתן לש־לום, שהיתה נקוטה בידן ביחס לוייט־נאם: ארה"ב וצפון־ויטנאם הגיעו לכלל הסכם בוקדם, והמסקנות הוגשו לדרום־ויטנאם ולתנועת הוייטקונג, לאישור סופי.

מר ניכסון לא הסביר, מה יכולות ווא־שינגטון ומוסקווה לעשות לשם השכנת השלום, אם אין בדעתן לאכוף אותו. אולם, שלא בפומבי, אמרו פקידי־רשות אמרי־קנים כי ארה"ב וברית־המועצות ידחפו את הערבים ואת הישראלים אל שולחן המשא־ומתן וישתמשו בלחץ מדיני וכל־כלי מכסימאלי, כדי להביא את הצדדים לכלל שלום קיים.

מקורות אמריקניים הזכירו את דברי שר החוץ ד"ר הנרי קיסינג'ר במסיבת העתונאים ביום ה', כי דרך זו מחייבת ויתורים כואביים, הם הדגישו שישראל צריכה להיות מוכנה לעת לויתורים טרי־טוריאליים כדי להבטיח את השלום הרצוי.

זוהי הפעם הראשונה שהנשיא ניכסון מדבר על אפשרות של לחץ אמריקני־סובייטי — אף שבדירעתו את רגישותה של ישראל, דיקוק להדגיש, שאין לפרש את הדבר כהסדר־באכף.

על המשבר בין ארה"ב לבריה"מ־המועצות בימים האחרונים אמר הנשיא ניכסון, ש־היה זה משבר ממשי ואין לראות את הכוונה שהוכרזה אצל הכוחות האמרי־קנים בעולם כולו, כתגובה מוגזמת. הנשיא אמר כי "איגרתו של ברז'ניב היתה תקיפה מאוד והניחה מעט מאוד מכוונותיו לתחום הדמיון. גם תגובתי שלי היתה תקיפה מאוד והניחה מעט מאוד מקום לדמיון בשאלה אין אמנו גגינבי", אמר הנשיא.

50 אלף חיילים רוסיים

פקידי רשות אמריקנים אמרו שלא ב־פומבי, כי תשובת ניכסון היתה בעצם "אולטימאטום" הרתיע את ברז'ניב מל־שלוח כ־50 אלף חיילים למזרח התיכון.

"אוואיישן וויק" מגלה כי אמצעי ה־האזנה האמריקנים גילו כתנועות סובייטיות בפולין ובבולגריה־המזרחית, והיתה כוונה ברורה להנחית צבא, בסיוע של יחידות אויר טאקטיות.

לפי "אוואיישן וויק", היו סימנים, ש־בריה"המועצות התכוונה להנחית צבא ב־סוריה ובמצרים וכי נוכחות סובייטית גדולה באיזור תעלת סואץ, היתה מאפשרת לפתוח את התעלה.

בזכות תקיפותו של הנשיא ניכסון, חזר בו מר ברז'ניב מכוונתו, — והעימות בין המעצמות דעך. "אוואיישן וויק" אומר כי בתשובת הנשיא ניכסון היה רמז, שאם יונחת צבא רוסי בארצות ערב, ינחיתו האמריקנים כוחות צבא בצד הישראלי של החזית.

במסיבת העתונאים, בליל שבת, אמר הנשיא ניכסון, שהואיל והשובתו הפייס־בית של מר ברז'ניב צינגה את המאורעות והמשורים של השבוע שעבר, הרי סיכויי שלום־קבע בין ישראל לבין מדינות ערב הם כיום הטובים ביותר, מזה 20 שנה. הוא הסביר כי מאחר שהפסקת האש נ־גשמה, הסכימו שתי המעצמות הגדולות לנסות במשותף להחזיש את המשא ומתן בין הצדדים הלוחמים.

בעניין זה אמר ביום ו' דובר מיניס־טריון החוץ האמריקני, רוברט מקלוסקי שבעתיד הקרוב מאוד יתחדשו הדיונים בין ד"ר הנרי קיסינג'ר לבין השגריר הס־ביצטי אנאטולי דוברינין, על דרג המשא ומתן, על מקומו ועל עיתויו.

סכנה של עימות גרעיני

במסיבת העתונאים ניפנף הנשיא ניכסון בסוכריה ובשוט. הוא אמר כי "מאורעות השבוע שעבר צריכים ללמד את כולנו כי ארה"ב וברית המועצות הגיעו לכלל הסכמה כי עימות ביניהן עלול להוליך לעימות גרעיני, ששתי המעצמות אינן רוצות בו ואינו לטובתן. שנינו מבינים עכשיו, כי אין אנו יכולים להניח לחילופי הדיעות שלנו לגבי המזרח התיכון לסכן אינטרסים גדולים עוד יותר, שיש לנו ב־המשך הפגת המתיחות באירופה, בהמשך המשא־ומתן המסוגל להוליך לצמצום ה־חימוש הגרעיני ובהמשך הפעולה בתחו־מים אחרים, שיש בה כדי לתרום לשלום העולם. אילמלא הפגת המתיחות, עלולים היינו להגיע לכלל התנגשות גדולה במזרח התיכון. בזכות הפגת המתיחות — היא נמנעה".

מסיבת העתונאים של הנשיא ביום ו', נדחתה פעמיים. הנשיא, שחזר ליום להגן על נשיאותו ועל שארית יוקרתו בהתקפה־נגד רבת סיכון, היכה ב־מבקריו — ביחוד פרשני רשתות הטלוויזיה. מר ניכסון, שהיה עצבני ודרוך אחרי שבוע של משברים מבית ומחוץ, אמר ל־כתבים שהוא "קורבן של סיקור מעוות, זדוני, סמולף היסטרי ביותר". העובד ש־אה כמאמץ מצד הנשיא לבלום את הדרי־דה התלולה במוניטין שלו, על פי סקרי דעת הקהל, ובנסיון לבצר את אמינותו ה־מעורערת, בהציגו את אמצעי התקשורת שסיקרו את שערוריות הטרגיים ואת הס־תעפויותיה, כשקרנים.

המירכזות נסתמה

אחרי מסיבת העתונאים — ששודרה ב־כל רשתות הטלוויזיה — הודיע "הבית הלבן", כי מירכזות הטלפון שלו ניסתמה מרוב מטלפנים, שרובם הגיבו "תגובה חיובית ביותר".

אולם בשבת הפגינו כאות צעירים לפני "הבית הלבן" בכרזות בנוסח "ל־הדיח את ניכסון עכשיו!", הם קראו גם לנהגי המכוניות להפגין נגד ניכסון בצופ־ריהם. בכל זאת נותנים רוב המשקיפים אמון בדברי מר ניכסון כי אין לו כוונה להתפטר ומוכן עוד לבצע את התפקיד ש־למענו נבחר.

אמר הנשיא: "אלה שראו אותי בעת משבר המזרח התיכון גילו דעתם שעמדתי בו יפה. ככל שהמשבר מחמיר יותר, כך אני קר־רוח יותר", אמר מר ניכסון.

על התנהגות בעלות בריתה האירו־פיות של ארה"ב ביחס ל"רכבת האווירית", אמר מר ניכסון, שהן שיתפו פעולה פחות מן הראוי כדי לעזור בהצגת השלום במזרח התיכון.

בענין זה הסביר דובר מיניסטריון החוץ כי רק מדינה אחת מכל מדינות נאט"ו שיתפה פעולה עם ארה"ב. הוא לא פירש את שמה — אך רווחת הדיעה שזוהי פורטוגל, כיוון שה"רכבת האווירית" האמ־ריקנית עוברת דרך האיים האזוריים, ה־שייכים לפורטוגל.

הנושא עלה על הפרק ביום ו' אחר־הצהריים, בשיחה בין ד"ר קיסינג'ר לבין שגריר גרמניה המערבית בארה"ב וכן ביזמי מועצת נאט"ו.

ארה"ב טוענת כי סירוב מדינות אירופה להרשות מעבר "הרכבת האווירית" בתחו־מיהן, מפאת דאגתן לאספקת הנפט, אי־נה עולה בקנה אחד עם טענת אירופה מתמיד כי "בטחון איננו ניתן לחלוקה".

נזיפה באירופה

גם שר ההגנה האמריקני ג'יימס שלזי־נג'ר נזף במדינות נאט"ו האירופיות ב־מסיבת עתונאים שקיים ביום ו' ורמז ש־ארה"ב צריכה להלך בדעתה ביחס ל־כוונות ולמה שהיא יכולה, או איננה יכו־לה לעשות במצב חרום שעלול להביא לעימות בין מזרח למערב.

הנשיא ניכסון אמר במסיבת העתונאים שלו: "רק זאת אני יכול לומר: אירופה המקבלת 80 אחוז מן הדלק שלה מן ה־מזרח התיכון, היתה קופאת מקור בחורף הקרוב אילולא היה הסדר".

בוואשינגטון אין מפקפקים, כי נושא זה עוד יתדן באפיקים דיפלומאטיים עם ה־אירופים וגם עם יוון ותורכיה. בינתיים נתברר, שיוון ותורכיה לא התנגדו למעבר "הרכבת האווירית" הסובייטית כיוגוסלא־וויה במרחבים האויריים שלהם — אבל הם התנגדו למעבר "הרכבת האווירית" ה־אמריקנית — לישראל.

נצחון פוליטי רוסי

על "המשבר המהותי כנגד כהות ודוי חומר נפץ", אמר הנשיא ניכסון כי ארה"ב וברית המועצות ישלחו משקיפים לפקח על קו הפסקת האש. הנשיא ניכסון קרא למזכיר האו"ם, ד"ר קורט ולדהיים שיז־מין את ארה"ב לשלוח משקיפים כאלה — לאחר שברית המועצות לא חיכתה ל"הז־מנה" כזאת מצד האו"ם, ומר ברז'ניב כבר הודיע ששלח כ־70 "נציגים" למצ־רים. עדיין לא ידוע, אם זהו המספר ה־סופי או שמספר המשקיפים הסובייטיים יגדל. נודע שראשי המשלחות של ארה"ב ושל ברית־המועצות באו"ם מר ג'ון סקאלי ומר יעקב מאליק, דנו בשאלה זו עם ד"ר ולדהיים. כאשר יסתיימו דיונים אלה ייקבע, כמה משקיפים תשלח כל אחת מ־מעצמות העל.

מכל מקום, מעירים משקיפים מדיניים בוואשינגטון, משלוח משקיפים סובייטיים אל צוות משקיפי האו"ם — אם כי לא לחיל החירום של האו"ם — הוא נצחון פוליטי מובהק לסובייטים.

בוואשינגטון סבורים כי ישראל הבהירה לד"ר ולדהיים שלא תסכים להצבת מש־קיפים סובייטיים בצד הישראלי של קו הפסקת האש.

עכשיו, כשההפגה פסקה וברית־המועצות זכתה בהסכמת ארה"ב לשיתופה בגבל המשקיפים, תחתור וואשינגטון לצמצום התשתתפות האמריקנית הסובייטית בגבל המשקיפים, עד לשיעור מינימאלי. השאלה היא אם ברית־המועצות גם היא מעוניינת בכך.

יומן מעריב

חיל החילוץ

הרעש העולמי שקם סביב מצבה הנואש של הארמיה השלישית המצרית המכותרת במזרח תעלת סואץ עלול ליצור רושם, כאילו מדובר באיזו משלחת מדעית או משלחת הטפסנים, שנקלעה תוך מילוי משימותיה בצרה גדולה והעולם חייב זה הוא אנושי להצילה מכליון.

ולא היא. המדובר לא ברבבות שיצאו לפיקניק על שפת התעלה, אלא בצבא שבא להרוג ולהשמיד ואף יכול לזקוף לחובתו עשרות רבות מאוד של צעירים ישראלים הרו־גים ועכשיו כשנקלע לצרה, במלחמה שצעירי ישראל לוחמו בה בחירוף־נפש ובהקרבה, מתעורר העולם הנאור והלא־כל־כך נאור להצלת הארמיה השלישית וישראל נאלצת בתוקף הלחץ המופעל עליה, לא רק לסייע לשיגור פצועי־הארמיה — ומספרם כ־2000, ולספק לארמיה גם צרכי רפואה, אלא גם לאפשר לשיירה להביא מזון ומים לארמיה המכותרת, שנכשלה במאמציה להרוג יותר ולהשמיד יותר, כדי להאכילה ולהשקותה, שמא חלילה לא יאונה לה כל רע.

יש ההגרות בין המעצמות והאו"ם לזכותו על כי ייזקף ההישג ההומניטארי־מדיני זה של הצלה הארמיה השלישית ויש לקבוע בצער, כי ארה"ב איננה חוסכת כל מאמץ וכל לחץ, כדי לשדל ולהכריח את ישראל לאפשר הצלת הארמיה השלישית, בין שהכ־וונה זאת לנאמנות להבטחתה ובין שהרקמה למעשה זו מיומה עכבות.

למעשה, "מפעל ההצלה" של הארמיה ה־שלישית הוא תורה על המבצע של אחר מלחמת קדש, כשלאחר תבוסה באצר סייעו לו מוכיל אוו"ם ומרשילד ובציני ארה"ב והסיה להפוך תבוסתו הצבאית להישג מדיני. אפשר להפעיל לחץ על ישראל בשתי דרכים: או ע"י אבדנו על אספקת נשק וגו להץ ברוטלי עירין של מדינות מייבאות נפט מהמזרח התיכון. ואפשר להפעיל לחץ מדיני ע"י אספקת נשק וזוהי הדרך, שבה בחרה כנראה ארה"ב, שבידידותה אין מטילים ספק, ידידות שהוכחה במעשים ולא רק בהצהרות.

הלחץ המדיני שמופעל על ישראל בענין הארמיה השלישית המכותרת, מעורר דאגות לגבי הדרכים שבהן ישתמשו אם וכאשר יופעלו הלחצים על הסדר מדיני.

השבורים

איך אפשר להאמין בכוונות הערבים להסדר, אם עד היום הזה מסרבת מצרים וסוריה לכתוב לפי התחייבויות המפורשות של אמנת ז'נבה ולמסור לידי הצלב האדום את רשימת השבויים שבידיהן?

התנהגותן של שתי המדינות הערביות לא עוררה, עד כה תגובה מתאימה בארגוני הסעד הבינלאומיים, הצלב האדום בראשם. זוהי כי ה"ניטראליות" המצדדית של מרבית אומות העולם נוהגת את אותותיה גם כאן: הערבים יכולים להרשות לעצמם להפר כל הסכם ולהשתמט מכל התחייבות; — איש לא יבוא בטרוניה עמם.

עכשיו, שישראל מסכימה לפנות את פצועי המחנה המצרי המכותר, מתעוררת השאלה אם אמנם מוכרחים אנו להסכים לכל המחוות ההומאניטריות באופן חדצדדי, בלי לדרוש תמורה כלשהי. יש פצועים של צה"ל בשבי המצרי, והמינימום שאפשר היה לדרוש ממצ־רים הוא — שפינוי הפצועים המכותרים שלה יהיה מותנה בשחרור פצועינו שבשבי.

העולם תמבוא לא תבצע, והפצועים המצריים יפנו לשוב הביתה בלא שמצרים תתן תמורה כלשהי. זו התרנות מתמיהה מאוד, מול פני יריב שאינו מתרשם ביותר ממחוויים הומא־ניטריים.

הברית המתפוררת

המשבר ביחסים בין ארה"ב לבין בעלי בריתה באירופה סביב הספקת הנשק לישר־אל, הגיע מן הגבולות הצרים של פול־מוס־דברים ערוג. חברי ברית נאט"ו באיר־ופה הביעו בהתנהגותם שהם רואים את האמנה האטלנטית כהתחייבות חד־צדדית מצד אמריקה לבוא לעזרתם בשעת הצורך — בלי שהם יהיו קשורים על ידי התחייבויות מקבילות.

כשהכריז הצבא האמריקני ביום ה' שעבר על כוננות לנוכח האיום הסובייטי לשלוח כוח צבאי למזרח התיכון, לא ראתה עצמה שום אומה באירופה מחוייבת להכריז אף היא על כוננות מקבילה: באותן שעות קריטיות שבהן הביאה העמדה התקיפה של אמריקה לנסיגה סובייטית, לא היו לה לאמריקה בעלי ברית. כל המדינות החברות באמנה האטלנטית עמדו מן הצד, בגופנות בהתמודדות. אף אחת מהן לא הביעה, ולוא ברמז דק, שאם הדברים יגיעו לידי עימות, כי אז תתייצב, בהתאם להתחייבותה, לימינה של אמריקה.

העולם אומר מדינות עצמן, הסבורות שהן יכולות לקיים מדיניות המנוגדת לזו של ארה"ב אצבות, מצפות, כמובן, שהצבא האמ־ריקני יחוש לעזרתן אם הן יסתבכו בצרה כלשהי. לדידן האמנה האטלנטית היא מין מעשה של עת צרה, מין פוליסה של ביטוח מפני התוצאות האפשריות של משגיהן הפו־ליטיים. כפני שקיימת הברית הזאת, הן יכו־לות להרשות לעצמן לסמוך על היושר של ברית המועצות. אם יתברר שהיושר הזה איננו קיים, תמיד אפשר יהיה לבוא ולדרוש מאמריקה שתבוא ותילחם למענן.

את העיגה אשר נבדה יבאו הצייר הרכבים האמריקניים ממשך הימים האחרונים; זה־כשרות ההגיה שבסתם על ההתנהגות של המדינות האירופיות עוררה בהלה לא מעטה בלונדון ובבון.

גם בלאו הכי קיים לחץ מתמיד בקונגרס האמריקני לצמצום את הכוחות והחונים דרך קבע באירופה (ומאפשרים למדינות האירו־פיות לחסוך סכומים ניכרים בתקציבים ה־צבאיים שלהן).

מה שקרה בימים אלה ביחסים בין ארה"ב ובעלות־בריתה עשוי להגביר את הלחץ הזה ולהביא לידי צמצום ההתחייבויות האמ־ריקניות כלפי בעלי ברית שבין כה וכה אי אפשר לסמוך עליהם בימים של משבר.

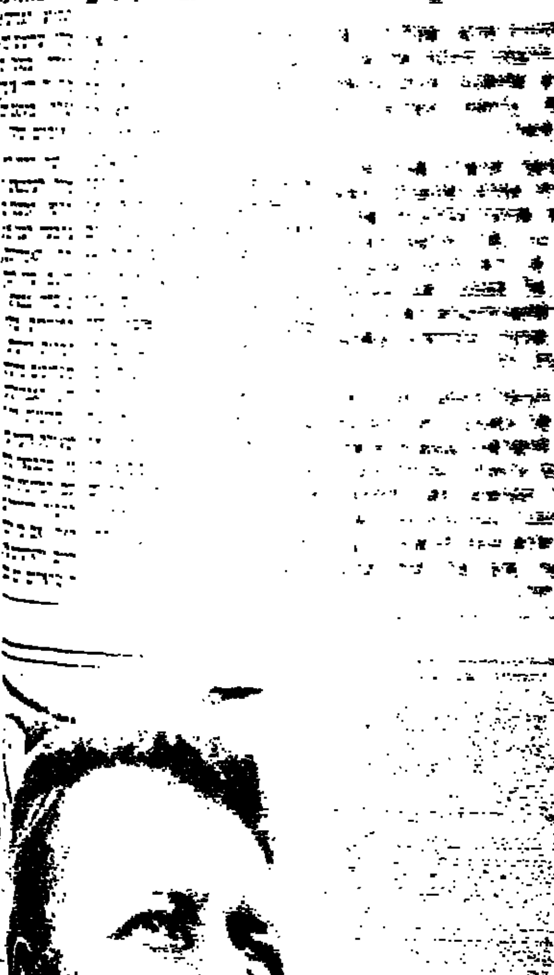

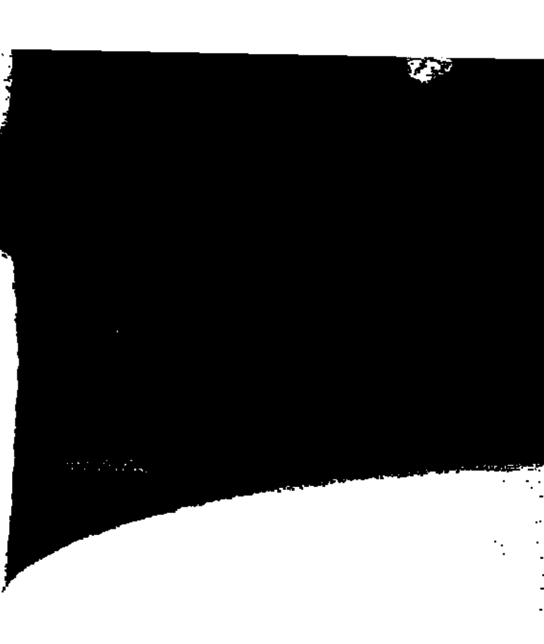

להחזרת הצבאות
בצעד להידברות

صكنا من الاصل

صكنا من الاحل

מוקש מגנטי „הרים" את „סיריס"

המיכלית היתה בדרכה מאילת לאבו רודס לטעון נפט ונפגעה במפרץ סואץ

מאת ברוך מאירי, שבתאי רפפורט ויעקב העליון

„המפץ! אנחנו טובעים" — קריאה זו שהדהדה במכשירי הקשר מהמיכלית „סיריס", כשנכנסה ביום ה' בבוקר למפרץ סואץ, בדרכה לטעון נפט באבו רודס.

המיכלית, הנושאת דגל ליבריה, נועדה להיות הראשונה שתעבור במפרץ סואץ מאז פרוץ המלחמה. אולם בטרם הגיעה לנמל היעד נפגעה ממוקש ימי, שטמנו המצרים. שלושה מאנשי צוותה נפצעו והועברו לטיפול רפואי.

„בזלנו שהמיכלית נפגעה בדרכנו לאבו רודס" — מציינים אנשי הצוות — „כמו אילו קרה הדבר בדרכנו לאילת היתה המיכלית טעונה דלק והתוצאות היו עלולות להיות קטלניות".

לפתע נשמעה התפוצצות

על הפגיעה ב„סיריס" מספר יובל בהב, בן 38, כלכל ראשי של המיכלית: „השעה היתה 8.30 בבוקר. הכל היה שקט, ולפתע נשמעה התפוצצות אדירה. האניה ניטלטלה בעלה..."

מוקש נוסף צף

הושלמה הצבת תצפיות או"ם בסוריה ובגיזרה המצרית

מאת יעקב העליון

„מלחמה זעירה" התנהלה בשבת בחבורות של מצרים תועים

כוח הארמיה ה־3 ניסה לפרוץ מערבה באש ארטילריה וטנקים — נכשל נסיונו להקים גשר חדש

מאת יעקב העליון

סואץ אינה בידינו

אש בצפון

צוואתו של טייס סורי שהופקר ע"י חבריו: אל תטילו אנשים למערכה — ואחר כך תזניחו אותם!

מאת עודד גרנות, שליח „מעריב" לענייני פרסום

הגנה עצמית

ארה"ב מעיינת בקיצור משלוחי המזון לערבים

שחררו פעילי עליה בבריה"מ

מאת אברהם הירש

האגודה למען החייל בישראל

ביד פתוחה ללוחם

(מבצע התרמה מיוחד)

האגודה למען החייל בישראל הכריזה על מבצע מיוחד של התרמה למען רכישתם של אביזרי בידור ורווחה לחיילים שבקו החזית.

להלן רשימה נוספת של מספרי חשבונות (במרחב צפון) שאליהם אפשר להכניס את התרומות:

מרחב צפון

חיפה:	בנק לאומי לישראל בע"מ סניף הדר	ח' 81314/87
	בנק דיסקונט בע"מ, בית הקרנות	ח' 5037
	בנק הפועלים, רח' הנביאים	ח' 59113
בנימינה:	הלואה וחסכון „זכרון יעקב" סניף בנימינה	ח' 349
בית שאן:	בנק המזרחי המאוחד בע"מ	ח' 4502"37
גבעת עדה:	בנק הפועלים בע"מ	ח' 12794
זכרון יעקב:	בנק לאומי לישראל בע"מ	ח' 5248/26
חדרה:	בנק הפועלים בע"מ	ח' 31875
טבריה:	בנק לאומי לישראל בע"מ	ח' 26256/40
יסוד המעלה:	בנק לאומי לישראל בע"מ	ח' 21474/15
כרמיאל:	בנק לאומי לישראל בע"מ	ח' 51843/33
מטולה:	בנק לאומי לישראל בע"מ בקרית שמונה	ח' 4353/16
נהריה:	בנק לאומי לישראל בע"מ	ח' 12577/39
נצרת עלית:	בנק הפועלים בע"מ	ח' 5365
עכו:	בנק הפועלים בע"מ	ח' 19735
עפולה:	בנק הפועלים בע"מ	ח' 20366
פרדס חנה:	הלואה וחסכון „זכרון יעקב" סניף פרדס חנה	ח' 677
צפת:	בנק לאומי לישראל בע"מ	ח' 16212/26
קרית מוצקין:	בנק לאומי לישראל בע"מ	ח' 11576/81
קרית אתא:	בנק לאומי לישראל בע"מ	ח' 7207/96
קרית שמונה:	בנק לאומי לישראל בע"מ	ח' 4327/17
רמת ישי:	בנק לאומי לישראל בע"מ	ח' 2829/95
ראש פינה:	בנק הפועלים בע"מ	ח' 5697
תל־חנן:	בנק הפועלים בע"מ	ח' 47069

Dimplex
MADE IN ENGLAND
מחמם בשבילך את החורף

מבחר עשיר של תנורים לבית, למשרד ולמוסדות

שנתיים - אחריות מלאה ואפשרות בסוח ל־8 שנים

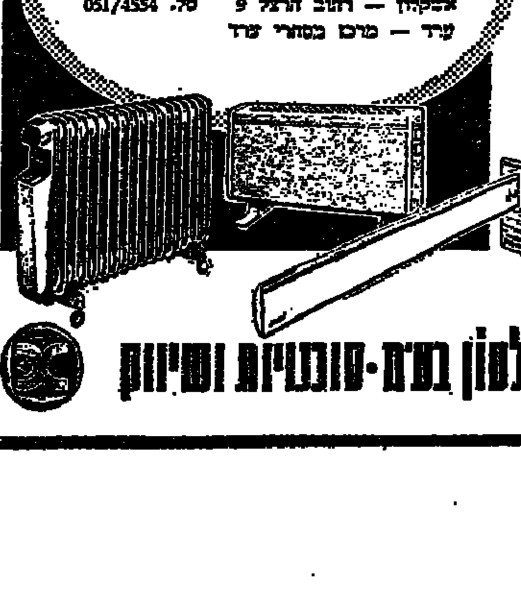

ויסות טרמוסטטי לשמירת הטמפרטורה וחסכון בחשמל

ת.ט. קולסון בע"מ · סוכנויות ושיווק

קלמן מגן: האלו... את דרגתו בשד...

קלמן מגן: האלוף שקיבל את דרגתו בשדה הקרב

האלוף קלמן מגן (מימין) בחברת הרמטכ״ל (צילום: דובר צה״ל)

מאת אלי לנדאו, כתב צבאי

בלילה, בזמן המלחמה, בעוד השריון מנהל קרב על קו־הרמה, נערך ה״מקפ״ ביוזמה לאנשי צבא. קלמן מגן, שישב עד אז על כיסא השדה, מאורך בדריכות להשגורות משדה הקרב, קם על רגליו.

עזר ויצמן, שנתלווה אל הרמטכ״ל, רב אלוף דוד אלעזר, הסיר את דרגות האלוף שלו, והסרן לידי הרמטכ״ל וזה ענד אותן לכתפיו של האלוף החדש, מפקד הכוחות המשוריינים בסיני. אלא שהנסיון לשוות לטקס ההעלאה בדרגה צביון צבאי יבש, לא עלה יפה.

אי אפשר היה לנוכחים שלא לחוש במימד המיוחד של הענקת הדרגה למפקד החדש.

* * *

ב־7 באוקטובר היה קלמן מגן, בן 44, מיועד להחליף את אלוף אברהם מנדלר מפקד הכוחות המשוריינים בסיני.

החילופים נעשו בנסיבות ידועות: אלוף מנדלר נפל בקרב, בהיותו בחזל בקו האש עם אנשיו. קלמן מגן נקרא בלילה אל בונקר הפיקוד וקיבל שם את הפיקוד.

נפגשנו עמו לילה אחד בימיה הראשונים, הרוחשים, של המלחמה. קלמן נראה באותו לילה עייף, לאחר ימי הלחימה שהעמידוהו על רגליו לילות וימים רצופים. ״אנחנו נסלק אותם משם״, אמר. ״אינני חדל להתפעל מן העמידה של הבחורים בפעור״.

במסוק שהביאו הוא נירדם. ערפל כבד ירד באותו לילה על סיני. הטייס ביקש לשוב על עקבותיו, אבל לקלמן מגן היה ברור, כי היום והקרב הוא גורלי לגבי החזית כולה. הוא נטל את המפה וסייע לטייס האמיץ לנתב את המסוק ולנחות בהצלחה בשדה הקטן. אז לא ידע עדיין באילו נסיבות יגיע אל התפקיד שהוא ממלא עתה. הכל עדיין היה שרוי בערפל — ממש כמו הערפל. מאז רק שמענו את קולו במכשירי הקשר — כהרגלו שקט, צנוע ויעיל.

צה״ל-האמרגן הגדול בארץ

מעסיק כ־5000 אמנים בהופעות בקו הראשון

מאת משה בן שאול

״רק עתה מתחילה עבו־רתם הקשה האמיתית של האמנים למען החיילים״, אמר לי סגן־אלוף יבי, ראש ענף הווי ובידור של צה״ל.

הסיבה לכך היא, כי עד עכשיו לא יכלו להביא את האמנים והבדרנים אל החיילים שלחמו ממש בקו הראשון, ואילו עתה מבקש הענף להגביר את הופעות האמנים דווקא בפני חיילים אלה.

מסתבר, שבמשך 18 ימי הלחימה, וגם בימים אלה, לאחר הפסקת האש, משמש ענף הווי ובידור של צה״ל ה,אמרגן״ הגדול והמאורגן ביותר במדינה. הוא ,מעסיק׳ בימים אלה קרוב ל־500 איש. אלה כוללים, קודם כל, את כל הגופים הצה״ליים — 20 להקות צבאיות, צוותי בידור, הרביעיה הקאמרית, תזמורת צה״ל, תזמורת חיל האוויר, כמה להקות מילואים (2 להקות נח״ל, 3 להקות פיקוד המרכז, להקת השריון ועוד) וכן קרוב ל־200 אמנים אנשי מילואים, אשר גוייסו, כמו כל איש מילואים אחר, ומביניהם לא שוחרר אף אחד עד היום.

״תנאים קשים״

לבד מאלה מטפל הענף בכ־200 אמנים מתנדבים שאינם חייבים גיוס, בעיקר בחורות, שחקני תיאטרון, עולים חדשים, וכן גופים כמו התזמורת הפילהרמונית, הזמורת האנסמבל הקאמרי ואחרות.

גם האמנים הזרים שהגיעו מחוץ לארץ עובדים אך ורק בתיאום עם ענף זה. אחדים מהם כבר עזבו, או עוזבים את הארץ בימים אלה, כמו דני קיי, אנריקו מאסיאס, דליה לביא, מייק בראנט, ואחרים ממשיכים להופיע ומופענים בעיקר לבתי החולים ובתי ההבראה: חנה אהרוני, אריס סאן וריקה זראי, שהגיעה, בינתיים, ארצה.

גם האמנים הישראלים ששהו בחו״ל ממשיכים בהופעותיהם, כמו אבי טולידנו, יגאל בשן, דובי גל ואחרים.

״העבודה קשה מאוד ובעיקר בתנאים קשים״, אומר סגן־אלוף ישי. ״מספר ההופעות ? — כ־65 הופעות ליום. אך אנו מקווים, שהאמנים יחזיקו מעמד ולא תהיה נפילה במצבם״.

חידושים בטלוויזיה

גם בטלוויזיה הלימודית, שהוכיחה כוח התארגנות, יוזמה ומעוף בימי המלחמה — לבד מזאת שתרמה את אולפניה לשידורים כלליים (״מפגש אמנים״) ועבודה בתיאום עם הטלוויזיה הכללית — זולים מספר חידושים.

״לגבי השבוע״, אמר לי מנהל הטלוויזיה הלימודית יצחק לוברבוים, ״אנו רוצים לתת לציבור תחושה של חזרה לנורמאליזציה. עד כה, למשל, הגשנו חדשות ב־1.30 בצהרים, ובכך נקטו תוכניתינו. מהדורת חדשות זו תבוטל. בבקרים נמשיך לשדר לבתי־הספר, כרגיל, וכן נוסיף לשדר תוכניות של אח״צ בין השעות 4—5.30, אבל יחול בהן שינוי. ,מלנתגר״, למגאזין היומי לנוער שנוצר במלחמה, ייהפך לשידור קבע, אך רק פעמיים בשבוע. בשאר הזמן נשאר לגיל הרך, שידורים בתחום המוסיקה, או שיעורים למוסדות ליהודים של אחר־הצהרים״.

הנשיא: בימים קשים נעשה עם ישראל משפחה אחת

״עם ישראל ניחן בתכונה מיוחדת — בימים קשים הוא נעשה משפחה אחת. כולנו חשים את הצער והאבל של המשפחות השכולות. אילו ימצאו נחמה פורתא בכך, שהמדינה כולה היא היום משפחה אחת גדולה לחוטה״ — אמר ביום ו׳ נשיא המדינה, פרופ׳ אפרים קציר, במועדון המסחרי והתעשייתי בתל־אביב.

נשיא המדינה העלה על נס את רוח ההתנדבות שהפגינו האזרחים, לרבות בני המיעוטים. ״ההזדהות המלאה של האזרחים הערבים והדרוזיים מצאה את ביטוייה ברכישת מילווה מלחמה מרצון, תרומות דם והתגייסות כוח־אדם לעבודה במשק המדינה, היא ראויה להערכה ביותר. זהו גילוי מעודד, פרי עמלנו במיגזר הערבי והדרוזי במשך 25 שנות המדינה״ — אמר הנשיא.

תרמיל של חלל

מאת אברהם היידש

זה היה תרמיל ככל התרמילים, שרצועותיהם חורשו על גביו בטיול ובמבצע, בתנועה ובצבא. תרמיל־גב דהוי משהו, שאחד מאבזמיו נהליש ושכתובת מטושטשת בשחור היתה רשומה על גבו. כבר עבר בוודאי כפלים לא מעטים, עד שבא לידי בעליו הנוכחיים.

הוא היה מונח על השולחן במשרד השלישות, ורב־סרן גמלוני נגנה לטפל בו. מסרבו לכאן ולכאן, מרימו ומניחו — מוטש, אולי נתבא לו איזה שם באחד משוליו. אחר פתחו בחילו ורחימו.

נקלעתי במקרה לאותו חדר במיפקדה העורפית של היחידה, אשר יחידותיה הקיזו דם בקרבות מרובים. מתח מוזר עמד בחדר. הרס״ן, שלא כרגלו, הרצין פנים, אפילו גילה סימני עצבנות. עוד שניים במדים, שהיו עימו, התנהגו כאילו בחרדה בתרמיל. חיילת בפינת החדר העיפה בו מבט בתצייעין ומיהרה להסיט ראשה.

״תרמיל של חלל״ — לאט לי הרס״ן. ״הובא מהקנו הקדמי ואיננו יודעים של מי הוא״.

מגבת, חפיסת טאלק, חפצים אישיים שונים. נר וגפרורים, אך אין זכר לשם. ״לא הספיק אפילו לרשום את שמו על התרמיל ״— אומר מישהו.

שקית תפילין וסידור. תקוה בשורה: אולי לפתות ראשי תיבות על השקית. אין. גם עמודו הראשון של הסידור — דף חלק. ״מי שבאמת דתי — אינו רושם שמו על גבי סידור״ — מסביר אחד החיילים שבחדר.

החפצים נפרשים על השולחן. איש מהנוכחים אינו מכיר את בעליהם, אבל הם אישיים כל כך, יום־יומיים כל כך, שאט־אט דמותו כאילו מצטיירת. אם תפילין — משמע היה שומר־מצוות. אם נר וגפרורים — משמע היה איש הסדר הטוב, המכין עצמו לכל מצב. אם כלי־רחצה סדורים ואבקת טאלק ריחנית — משמע היה מאותם המקפידים על נקיונם גם בתנאי השדה.

האם גבוה היה, או נמוך? אמיץ לב, או חששן? עליז, או בעל מרה שחורה? רצה במלחמה, או מאס בה? — אין תוכן התרמיל יכול ללמד. חפצים אישיים והו לא. מה כבר יכולה לספר מברשת שיניים?

״ישי״ — פלט הרס״ן, וידו העבה שלפה ממעבקי התרמיל שרשרת עם דיסקית.

החיילת בפינת החדר נדרכה. עוד שניים בהו בעיניהם קדימה. מכירים? לא מכירים?

שם ומספר אישי. לא יותר. הרס״ן מכוון את פני הדיסקית אל מול האור ונועץ בה מבט. מגבעת בראשו. כן, מכיר. אף פולט כמה מלים של תיאור וממהר ללקט את החפצים אל תוך התרמיל. עתה אינם עוד סתם מגבת ומברשת שיניים וזוג תפילין, אלא חפציו של...

מחר יובאו אל בית הוריו, או רעייתו — העצבים האחרונים שזכו למגע ידו. מכוכית משדה־הקרב הנורא.

והאמנם רוטטות כתפי החיילת בפינת החדר?

״לופטהאנזה״ חידשה את טיסותיה לישראל

מאת רחל פרימור

חברת התעופה המערב־גרמנית ״לופטהאנזה״ חידשה אתמול את הקשר האווירי שבין גרמניה וישראל.

״לופטהאנזה״ היא חברת התעופה הזרה הראשונה, אשר חידשה את טיסותיה הסדירות לישראל, אותן הפסיקה עם פרוץ הקרבות. דובר החברה מסר, כי ״לופטהאנזה״ תקיים את שש טיסותיה השבועיות, על־פי לוח הזמנים הקבוע של החברה.

במטוס החברה שנחת אתמול בנמל־התעופה לוד הגיעו רק כ־20 נוסעים, ומספר זהה יצא באותו מטוס.

מספר חברות תעופה אירופיות נוספות עומדות לחדש את נתיביהן לישראל, החל מחרתיים. בין החברות — חברת התעופה האוסטרית וחברת התעופה הבריטית.

חברת ״אל־על״ החליטה בסוף השבוע לערוך מסע פירסום בארה״ב ובאירופה לחידוש התיירות בישראל. מנהלי השיווק הפרסומת של החברה יצאו למערכת הסברה, שתדגיש, כי קווי הפסקת־האש נמצאים במרחק של מאות ק״מ ממרכזי התיירות בישראל.

מבצע זה ייעשה בשיתוף עם נציגי משרד התיירות ונציגויות אחרות בחו״ל. עד כה מגלים משרדי החברה בחו״ל דיווחים אופטימיים לגבי סיכויי חידוש התיירות לישראל. בדיווחים של 60 מסודרי החברה בעולם מוגדר, כי ה־מלחמה הביאה להגברת ההזדהות והתעניינות בישראל וכי מורגשת תהילתה של הנדירות ורצון לבקר בארץ. במיוחד הולה ההתעניינות ביבית בקרב ארגונים יהודיים ומוסדות ציוניים בארה״ב.

״רגל של בובה״ חולק לפצועים

כ־200 עותקים של הספר ״רגל של בובה״ מאת יעקב העליון, חבר מערכת ״מעריב״, חולקו בערב שבת לפצועי צה״ל בבית החולים איכילוב בתל־אביב, כשי מראש העיריה. הגב׳ אולה רבינוביץ, רעיית ראש העיריה, עברה מחדר לחדר בחלוקת השיחה. הגישה את הספרים לידי הפצועים, וכר יעקב העליון לוותה אליה ההליך הקדשה אישית, כשהוא מכתת עם כמה וכמה פצועים על נסיבות פציעתם.

״אלה בחורים! איזה עם״!

דני קיי מתפעל מעוז רוחם של פצועי צה״ל ✱ יצא את הארץ ויחזור אליה עוד השבוע

מאת טלילה בן זכאי

״אעשה כל מאמץ לחזור בשבוע הבא״ — הבטיח דני קיי לקהל האלפים שמילא את האולם, הנציצים, המעברים והמדרגות של ״היכל התרבות״. הדבר היה בקונצרט המיוחד שנערך ביום שישי אחר הצהרים ביוזמת התזמורת הפילהרמונית הישראלית, ואשר בחלקו הראשון ניצח שלום רונלי־ריקליס על התזמורת שאירחה את זמר הבס המהולל רפאל אריה, ובחלקו השני הועבר שרביט המנצח לידיו של דני קיי.

״אני חייב להיות באיסטנבול״ — הסביר האורח לקהל — ״באירוע בינלאומי כשעם קרן האו״ם למען ילדים, אולם לאחר שביקרתי במספר בתי־חולים נתברר לי שיש עוד הרבה עבודה כאן. אני רוצה לבקר באופן אישי כל אחד מן הבחורים הנפלאים השוכבים שם. זהו המינימום שאני יכול לעשות למענם !״

✱

את השבוע כולו חילק לסיורים בקווים, בסוריה ועד מצרים, להתרשמות אישית, שהמשמש לו ״דלק״ בהופעותיו מטעם הבונדס ולקונצרט הגיני, שכל הכנסותיו קודש לועד־למען־החייל.

ולביקור בבתי־חולים.

מה הוא, בעצם, עושה שם ? — מרבים לשאול.

התשובה אינה קלה: הוא אינו מופיע; הוא אינו שר; הוא אינו מציג; הוא פשוט עובר בין הפצועים; נעצר ליד כל אחד ואחד מהם; משוחח; מחייך; מתעניין במצבם, בצרכיהם. מעודד את האמהות. מפלרטט עם החברות. לוחץ ידיים. טופח על כתף. מגנב זיצה מן המבצה, ושולף.

ומדי ערב הוא חוזר למלון נרגש. ״איש מהם איננו מתלונן״ — הוא מספר — ״זה כמעט בלתי אנושי. כל דאגתם להרגיע את ההורים והחברים. אלה בחורים! איזה עם !״

הוא לא שכח גם את הנשכחים ביותר. אלה שהכל מתרחקים מהם, אנשי ״חברה קדישא״ שפגש בסיני. הוא שוחח עמהם באידיש עסיסית, חיזק ידיהם למצוות שהם עושים.

✱

״לא פרשתי מן הבמה״ — הוא אומר לי — ״אבל אני גם לא חש יותר שום כורח כפייתי לשחק, ומוכן עתה לקבל תפקיד רק אם הוא באמת מושך אותי ומביע לי אתגר חדש. עשיתי כל כך הרבה תפקידים בחיי, שקשה לי להפתיע את עצמי במשהו חדש...״

לעומת זאת הוא מוקסם כל איכות שהוא ניצב על דוכן המנצחים. למרות שמעולם לא ניגן בכלי־נגינה, ואפילו איננו קורא תווים, הוא מרבה לנצח על מיטב התזמורות העולם, ורבים חושבים שהוא עושה זאת טוב מאחרים... ובוודאי שלגמרי שונה מהם.

״כמו הסלטון הגיזיזי שלי מוצא כאן פודקף — הוא מציץ על צבעו בחיוך ,ביוגלי״ מטושי, ונראה לרגע כמו ילד מגודל עם צעצוע יקר ביותר...

✱

בקונצרט שנערך ביום ו׳ הוכיח את רבגוניותו. בהציגו את הקהל בפני אחת התזמורות הנפלאות בעולם — חלק כבוד לתזמורת; כאשר הקדיש לצלמים דקה לצילומים, והפגין קטע ,פתוחי׳ טיפוסיות, הביע התחשבות בצלמים ובעבודתם; אך כאשר ציוה עליהם להתרחק מן הבמה בתוכה אותה דקה, היה זה למען קהל הצופים. ובעיקר למען הפצועים כישבו בשורות הראשונות או בכסאות הגלגלים במעבר.

הוא זכר שחלק מן הקהל אינו דובר אנגלית, ונהן זכו להרבות תפקי. שיתף את הקהל בלחישה, שירה וצעקה, אך לא איבד את השליטה, ובאותה מידה של הצלחה הביא את האולם כולו לדממה דקה, כאשר ניצח על יצירה שקטה, או כאשר ליוו אותו ברגש כשכשר בעברית את ״ירושלים של זהב״.

✱

״הארץ נשתנתה מאז באתי לכאן לראשונה״ — הוא אומר — ״הבהים היו נמוכים. הרחובות צרים. הקיבוצים עניים. אני זוכר, פגשתי צייר אמריקני ושאלתי אותו מדוע הוא מבכר להיות כאן והוא השיב: באמריקה הכל כבר עשוי, מוכן, גמור. כאן עוד יש המון מה לעשות״.

נראה כי אמת זו לא נשתנתה למרות שחלפו כאן 18 שנה ושלוש מלחמות. יש כאן עוד המון מה לעשות, וכל אחד חייב למצוא את דרכו שלו. לכן הוא מתכונן לחזור לכאן בסוף השבוע, ובאחור יותר, כאשר יסתובב בעולם, ויחזור לארה״ב, ינצל כל מעמד כדי להסביר את עניני ישראל בחוץ. באופן אובייקטיבי, כמובן. כמו שרק אוהב מהוגל לספר על אהובתו.

תבוסה מדינית

כשחיל האוויר עמד בקיץ 1970 בשיא הישגיו בשמי מצרים, הגישה וואשינגטון את שירותיה הטובים לישראל. הרוסים יכלו בחסותה של הפסקת אש, להזיז טילי סאם לקו התעלה. ממשלת ישראל קיבלה את הפסקת האש תוך התחייבות להסכים ליוזמת רוג׳רס.

במשך שלוש שנים טפחה ממשלת ישראל על שכם עצמה על ״הישגה״ הגדול: הפסקת האש מאוגוסט 1970. היא הציגה את ה״הישג״ כפרי תוכמתה, לעומת כיסלותה של האופוזיציה, עד אשר ביום הכיפורים האחרון, התנפצה החוכמה כבועת סבון, בהשאירה בעקבותיה חללים למאות בשדה המערכה. שלוש שנים לאחר ה״הישג״, שטמטמו בו את העם בישראל, הנפלא כל כך בימי משבר, והתמים כל כך בימי רגיעה — פרצו כוחותיהם המזויינים של מצרים וסוריה את גבולות הפסקת האש ״לגמור אותנו״ אחת ולתמיד. דוברינו הרשמיים אומרים לנו עתה, שהיינו צפויים לסכנה איומה, חמורה מכל הסכנות שבהן התנסתה ישראל בעשרים וחמש שנות קיומה. ויש מוסיפים, שנס גדול היה לנו ביום הכיפורים וביומיים שלאחריו.

למלחמת יום הכיפורים טולטלנו במצב של תרדמה עמוקה לקול מנגינות הרדמה ששרו לנו קברניטי המדינה. היום קשה להאמין, שרק לפני שנה התנהל אצלנו ויכוח פומבי בדבר התביעה לקיצוץ תקציב הבטחון ושהביטחון הוצג כ״פרה קדושה״. עירנותנו הביטחונית הוקהתה. כאשר ברגע האחרון הגיעו אלינו ידיעות על מזימות האויב לתוקפנו לא האמנו במשמעותן. ביודעין ויתרנו על מתן המכה הראשונה. חמור מזה: הרשינו לעצמנו לא להקדים את גיוס כוחנו המזויין. המכה שהרבינו בימיה הראשונים של המערכה היא פרי המחדל הנורא הזה. היא השאירה צלקת בלב האומה שלא תגליד במהרה.

את המלחמה ניהלנו ללא מטרות איסטרטגיות וגיאופוליטיות. הבטחות קברניטינו לא קוימו. לא מחצנו את כוחו הצבאי של האויב ולא השמדנוהו ולא הרסנו את תשתיתו; לא הענשנו אותו עונש משמעותי, שיטול ממנו את החשק להכין לנו ״יום כיפורים״ חדש. לא ניסינו להפסיק את הרצף הטריטוריאלי בין ירדן וסוריה. את ״מלחמת יום הכיפורים״ לא הפכנו ל״מלחמת יום הדין״.

אבל כשצה״ל הגיע שוב לתנופת הלוחמה שלו, ולאחר מאמץ כביר נעשו שמי התעלה פנויים לחיל האוויר הישראלי — הסכימה ממשלת ישראל להפסקת אש לפי החלטת מועצת הביטחון מיום 22 באוקטובר ש.ז., אשר חזרה והדגישה מחדש את החלטת 242 המחייבת את ישראל לסגת משטחים שרכשה במלחמת ששת הימים, תמורת ״הסדר שלום״ משוער.

אותו ״הסדר שלום״ שעליו מרביט לדבר הוא מרמה. בריה״מ לא ויתרה על רצונה להשתלט על המזרח התיכון ועל המפרץ הפרסי. השתלטותה אפשרית רק עם רכישת מדינות ערב. האמצעי לכך — קיום מצב מלחמה מתמיד בין ישראל לבין מדינות ערב עד אשר ייראה שוב להן הזמן כשר לפתיחת מלחמה חדשה.

וואשינגטון שיחקה את משחק הרוסים, כשם שצ׳מברליין שיחק את משחקו של היטלר. לא הפסקת אש קנתה ממשלת ישראל אלא מלחמה חדשה.

את החלטתה המבוהלת של הממשלה חובה לבטל. מי שההין להפוך ניצחון צבאי לתבוסה מדינית יתן על כך את הדין.

מתוך מאמר מערכת של ״זאת הארץ״
בטאון התנועה למען ארץ ישראל השלמה
מיום 26.10.73

(מ)

עיריית נתניה

מודיעה שוב
לבניה החיילים באשר הם
כי הטלפונים:
053-98888
053-98889
ממשיכים לפעול 24 שעות ביממה
ואפשר באמצעותם להעביר
דריסות שלום והודעות לבני המשפחה

מיקדמות למשפחות מגוייסים מקבלי קיצבאות משפחות מרובות ילדים

אנו מודיעים בזאת לכל המשפחות בעלות ארבעה ילדים ויותר, שמפרנסיהן משרתים שירות פעיל בצה״ל או בהג״א והנזקקות לכסף מזומן:

אפשר לקבל מיקדמה ע״ח הקיצבה המגיעה לכם בעתיד. סכום המיקדמה הוא תשלום בשביל ארבעה חודשים (תשלום דו־חודשי כפול).

לשם קבלת המיקדמה על אשת המגויס או המגויס לפנות אל סניף המוסד, ולהציג את תעודת הזהות. (במקרה והבעל הוא מקבל הקיצבה ואשתו מבקשת אותה, אם אפשר, גם תעודת הזהות של הבעל).

בסניף תמסר להם הוראת תשלום אותה אפשר יהיה לפדות בכל הסניפים של הבנקים הבאים:

בנק הדואר
בנק לאומי לישראל בע״מ
בנק הפועלים בע״מ
בנק דיסקונט לישראל בע״מ
בנק מזרחי המאוחד בע״מ
הבנק הבין־לאומי הראשון לישראל בע״מ

המשפחות הנ״ל יכולות לפנות לסניפי המוסד החל מיום ראשון 28.10.73 עד 15.11.73 (ועד בכלל).

המוסד לביטוח לאומי

...ן GS מסחרית
...מם מטען בנזקסינום נותות
...שאר בגדלאי
...מספר מצומצם
...ר מכוניות

هكذا من الاصل

صكتا من الاهل

דבריו של ח"כ אורי אבנרי בכנסת

בוויכוח על הפסקת־האש, 23.10.73

ועכשיו - שלום!

אורי אבנרי (מרי - העולם הזה - כוח חדש):

כבוד היושב־ראש, כנסת נכבדה.

עוד לא יבש הדם, עוד לא נדמו התותחים, עוד לא תמו ימי השבעה של המישפחות השכולות, והנה נפתחה מילחמת היהודים.

אתמול, בטרם נסתיימו כל הקרבות, שמעו חיילי צה"ל במוצבים ובמעוזים את התקפת־המחץ של הליכוד הימני. בן רגע, ללא מעבר, הפכה מלחמת־יום־הכיפורים למלחמת־הבחירות.

חודעת הליכוד גינתה את ממשלת ישראל על כי נענתה לקריאה להפסקת־האש.

אדוני היושב־ראש, רק מי שהיה חייל קרבי בסערת מלחמה יכול לחוש את מלוא משמעותה של הפסקת־אש. את השמחה והאושר בלב החייל, שעמד ימים ולילות בקרב־דמים, ונשאר חי. את אנחת־ההקלה האינסופית של האמהות והאבות, הרעיות והבנים, שחרדו במשך 17 ימים ארוכים לגורל יקיריהם.

מי מעז להתנגד להפסקת־אש? ולשם מה? למען איזו מטרה מקודשת?

דובר הליכוד הימני אמר זאת בפירוש: „נמנעה מצה"ל הכרעה צבאית, שפירושה גם הכרעה מדינית".

איזו הכרעה צבאית? אילו נמשכה המלחמה, ובנהרות של דם היינו מצליחים להשמיד את כוח האוייב — אז מה? האם זה היה מקרב את השלום אף במילימטר אחד?

לפני שש שנים השמדנו שלושה צבאות ערביים, כבשנו שטחים עצומים, השגנו הכרעה צבאית שאין רבות כמוה בתולדות העמים — האם זה קירב את השלום? האם ההכרעה הצבאית ההיא — המושלמת, המוחירה — היה פירושה הכרעה מדינית?

האם בשביל זה היה צורך לשפוך דם נוסף? לשכל משפחות נוספות? כדי להשמיד עוד טאנקים? כל טאנק שנשמיד, כעבור שבועיים־שלושה יבוא במקומו טאנק סובייטי חדש. אבל כל צעיר שנופל בקרב, אין לו תחליף.

אדוני היושב־ראש, אפשר רק לתמוה לנוכח אנשים, העומדים היום על הבמה ונואמים נאומים מלפני שש, ארבע ושלוש שנים, כאילו לא קרה כלום, כאילו לא הופרכו כל דבריהם, עד האחרון שבהם. ואולי נאלצים נואמים אלה לחזור על עצמם ועל דבריהם המופרכים, כדי להצדיק את נאומיהם שגררו את ממשלת ישראל לקו נוקשה, הרה אסון.

רבבות חיילים למדו על נפשם במלחמה זו שאין תחליף לשלום. לא קווי־מים, ולא ביצורים, ולא רכסי־הרים, וגם לא עומק איסטראטגי.

הבה נדבר על האליל הזה שהכריע, „העומק האיסטראטגי". במלחמה, טוב שיש עומק איסטראטגי. לכן התגננו בחזיתות, ולכן אנחנו מתנגדים גם עכשיו, לנסיגה מן השטחים ללא שלום המבטיח את הבטחון.

אולם אם העומק האיסטראטגי מונע את השלום, אם מוותרים על סיכויי שלום בגלל הרצון לספח שטחים — הרי נוצר פאראדוכס עקוב־מדם, הגוזר עלינו מלחמה כל כמה שנים. והרי בכל מלחמה נוספת גדל טווח הנשק, מוכנסות מערכות־נשק חדשות, וגדל קציר־הדמים.

לכן: עומק איסטראטגי, בוודאי — עד שנשיג ונבסס שלום־אמת המבטיח לנו את הבטחון. אולם לא נוותר על שלום־אמת, ועל סידורי־הבטחון המוצקים הבאים עימו, בגלל סיפוח שטחים.

יש סוגים רבים של סידורי־בטחון. אחד מהם הוא פירוז כל מדבר־סיני. הצענו זאת במשך שש שנים. אילו הושג הדבר והיה למציאות — לא היינו מגיעים כלל להתקפה ב־6 באוקטובר, מפני שהיינו כבר הרחק בדרך לשלום. אבל נניח לרגע שהשלום היה נכשל, והיתה נערכת בכל זאת התקפת־הפתע — מה היה קורה?

אלפי הטאנקים המצריים היו נשפכים למידבר הריק, ללא הגנת טילים מוכן מראש, והמידבר כולו היה הופך להם למלכודת. חיל־האוויר שלנו, ותוקפת־המחץ הנגדית של־השריון שלנו, היו משמידים את הכוח, מבלי שמערך־הטילים הצפוף ביותר בעולם — שהיה נשאר אז במרחקים — היה יכול לסוכך עליו.

אבל בשלום יש פיקוח על צבאות, ויש הגבלה של סוגי־נשק, ויש אתראה מוקדמת, ואין יכולת של אפתעה — בעוד שדווקא העומק האיסטראטגי הרדים אותנו, נטע בנו הרגשת־בטחון כוזבת — וכך נולד המחדל הנורא של שר־הבטחון ועוזריו, שגרם לאסון ביום־הכיפורים.

והנה, אחרי כל מה שקרה, מעז דובר גח"ל לדבר על „גבולות שנותנים בטחון". איזה גבולות? איזה בטחון? האם יתכן גבול בטחוני אידיאלי יותר מאשר קו תעלה? האם גבול זה הרתיע התקפה? האם הוא נתן לנו בטחון?

גבול־הבטחון היחידי הוא גבול השלום, גבול ששני הצדדים מעוניינים לכבדו.

וההגנה היחידה היעילה לכל גבול הוא צבא־ההגנה, שהוכיח דווקא במלחמה זו את גדולתו ואת כושרו. למרות המחדלים, למרות האפתעה המוחלטת שהשיג האוייב, למרות המאסות העצומות של אדם ופלדה שהושלכו נגד קווים דלילים — בלם צבא זה את ההתקפה אחרי כמה קילומטרים ספורים, והדף אותו ברוב הגזרות אל מעבר לנקודת־המוצא.

אבל גח"ל ממשיך בשלו, כאילו לא קרה דבר. בגלל דיבורים אלה, של גח"ל ושל גרורותיו במערך, ביזבזנו את פירות הנצחון העצום שנחלנו ב־1967. במקום לפתח יוזמת־שלום ישראלית נועזת כאשר היינו בשיא כוחנו, כאשר שלטנו במצב, כאשר היינו בני־חורין ובעלי כל האופציות — עמדנו ללא נוע, החמצנו הזדמנות היסטורית ועסקנו בסיפוח זוחל.

אדוני היושב־ראש, עכשיו יש לנו שוב הזדמנות היסטורית.

האקלים הבינלאומי נוח להסדר. הערבים נוכחו לדעת שאפילו בהתקפת־פתע מוחצת אין בכוחם להשמיד את ישראל. הם טוענים שכבודם הוחזר להם בשדה־הקרב, ואולי זה מאפשר למנהיגיהם לבוא אל שולחן־הדיונים ולנהל משא־ומתן, תוך עמדה פשרנית יותר.

דבריה של הגברת מאיר היום היו רחוקים מלספק אותנו. היינו רוצים לשמוע נימה חיובית יותר, תוכנית ברורה יותר.

אולם היום אסתפק בכמה דברים חיוביים.

קודם כל, אני מברך את הממשלה על הסכמתה להפסקת־האש, על פי החלטת מועצת־הבטחון.

הצעד הבא צריך להיות: החלפת שבויים. אני רוצה לפנות כאן אל ממשלות מצרים וסוריה, שיבינו את הרגישות העצומה שיש לכולנו לנושא זה. החזרת השבויים מייד, תוך ימים מעטים, תתרום הרבה להכשרת הלבבות לאווירה של הידברות, והסדר.

העם שעמד במלחמה זו, בגבורה עילאית, מצפה עתה מן הממשלה שתיכנס למשא־ומתן בנפש חפצה ובלב שלם, שתציג תוכנית־שלום סבירה שכל העמים, ובכלל זה העם הפלסטיני, יוכלו לחיות עמה בכבוד ובבטחון, תכנית שתפתור את בעיות היסוד של הסכסוך ההיסטורי, כולל הבעייה הפלסטינית.

הבה ניגש למשא־ומתן, לא כתגרן הקונה סחורה, אלא כאומן היוצר את יצירת־חייו, — השלום. כדי שמלחמה זו, שאת זוועותיה חזינו בעינינו, תהיה האחרונה.

מתוך „דברי הכנסת", 23.10.73

מוגש כמודעה ע"י מרי — העולם הזה — כוח חדש

כפר הנוער הציוני
נוה הדסה
דרושה
עובדת סוציאלית
מוסמכת למשרה מלאה.
נא לפנות בכתב בציון קורות חיים ונסיון לפי הכתובת: נוה־הדסה ע"י תל־יצחק דאר נע השרון התיכון. או בטלפון 053-99196

לחברה מסחרית בתל־אביב
דרושה
פקידה
למחלקת הנהלת חשבונות
הכישורים הדרושים: ידיעה טובה בחשבון, הדפסה במכונה בעברית, חריצות ורצון בעבודה, השכלה תיכונית ולאחר שרות צבאי.
לפנות: טלפון 53701

אבדו
1. צ'ק מס' 16664707 בנק דיסקונט לישראל בע"מ ע"ס 1,000.— ל"י ד"פ 30.8.73
2. צ'ק מס' 16664705 בנק דיסקונט לישראל בע"מ ע"ס 2,196.— ל"י ד"פ 28.8.73
הצ'קים הנ"ל בטלים ומבוטלים וכל המשתמש בהם עושה כן על אחריותו.
י. לוים ובניו בע"מ

סכיני גילוח
תוצרת חוץ
אספקה מיידית
258752, 255505
לפנה"צ

דרושה
מזכירה כתבנית/קצרנית
מנוסה בעברית ואנגלית
לעבודה מעניינת וקבועה,
מ־8 בבוקר עד 3.30 אחה"צ.
המועמדות המתאימות מתבקשות לפנות בכתב אל ת.ד. 1144, תל־אביב, עבור מס. 16, או לפי טל. 50451

לבית ספר תיכון מקצועי בת"א
בפיקוח משרד החינוך
דרושים
מורים לשנת תשל"ד
להנהלת חשבונות,
חשבון מסחרי, תורת המסחר
מורים בעלי נסיון יפנו לת"ד 14247 ת"א

דרושה בנתניה
מנהלת פרפומריה
במשרה מלאה ובתנאים טובים
נא לפנות למנהל כל־בו המשביר לצרכן נתניה

לבית חרושת גדול בענף המזון
דרוש
מסיק לדודי קיטור
בעל רשיון — בעבודה ב־3 משמרות
תנאים טובים ומשכורת מצויינת לאדם המתאים.
— סודיות מובטחת —
לפנות ת.ד. 3471 תל־אביב

מיכור
שרותי רכב (ישראל) בע"מ
עקב גיוס אנשינו
דרושים באופן מיידי
1. נהגים בעלי רשיון לגרר ותילוק
2. מכונאים - בעלי רכב
משכורת טובה 1500—2000 ל"י
אפשרות למשרה חלקית
נא לפנות לטלפון: תל־אביב 452244
חיפה 525262

לעבודה בסיני בתנאי שכר טובים
דרושים
* נהגים בעלי רשיון ג'
* זבנים
* מחסנאים
מהמועמדים נדרשת ידיעת קרוא וכתוב וידיעה טובה בחשבון.
מועמדים מתבקשים לפנות בכתב בציון נסיונם המקצועי וגילם לת.ד. 8272 תל־אביב 61080 עד ליום 9.11.73

צוות ר. י. ל.
לבניה והשקעות בע"מ
בעלי משאיות
שרכבם לא גוייס
מתבקשים לפנות בקשר לעבודה, למשרדנו — רח' מונטיפיורי 32 תל־אביב טלפון 615316 בין השעות 16.00 — 18.00, או למפעל ראשון לציון, אזור התעשיה הישן (ליד רדיו ברגל), טלפון 949694 בין השעות 8.00 — 14.00

סהר חברה לביטוח בע"מ
דרושות
נקבניות -
עם נסיון של שנתיים לפחות
●
המעוניינות יפנו לטלפון 54311
למר לוי — בשעות העבודה.

צומת מעריב
המשרד הראשי: בית מעריב רחוב קרליבך 2; הסניף המרכזי לקבלת מודעות בת"א: יהודה הלוי 53
מ־8 בבוקר עד 6 בערב
מחיר מלה: ביום חול — 1.25 ל"י; בערבי־שבתות וחגים — 1.50 ל"י

דירות
[illegible]

הצעות עבודה
[illegible]

מכוניות למכירה
[illegible]

דודי שמש וחשמל
[illegible]

מכוניות להשכרה
[illegible]

מכירות
[illegible]

שרותים
[illegible]

ביקוש מכוניות
[illegible]

טלוויזיות
[illegible]

שונות
[illegible]

קבלני בנין
[illegible]

דירות למכירה
[illegible]

וילות ובתים
[illegible]

ביקוש עבודה
[illegible]

עסקים
[illegible]

דירות להשכרה
[illegible]

דירות מרוהטות
[illegible]

מגרשים
[illegible]

ביקוש דירות
[illegible]

חוגים
[illegible]

רהיטים
[illegible]

הלוואות
[illegible]

שעורים
[illegible]

כלי נגינה
[illegible]

חקלאות
[illegible]

טרקטורים
[illegible]

מטבעות ומדליות
[illegible]

אבידות
[illegible]

צומת ירושלים
דירות להשכרה
[illegible]
דירות מרוהטות
[illegible]
דודי שמש וחשמל
[illegible]

צומת חיפה
דירות למכירה
[illegible]
ביקוש דירות
[illegible]
טלוויזיות
[illegible]
שרותים
[illegible]

יום א' 28.10.73 — ב' בחשון תשל"ד

בתי־קולנוע
ירושלים
תל־אביב
רמלה
חיפה
נהריה
קרית חיים
קרית ביאליק
עכו
פרדס־חנה
חדרה
נתניה
כפר־סבא
רמת־גן וגבעתיים

תזמורת סימפונית ירושלים
רשות השידור
קונצרט למנויים
[illegible]

מלון אנטוניו
SCORPIO
[illegible]

[illegible]

בתי-קולנוע

תל־אביב
בשעות: 4.30—7.15—9.30
- אופיר: ביג בוס
- אורדן: הלילה האמריקאי
- אורלי: חלף עם הרוח 5.00
- אלנבי: נשיא על הכוונת
- אסתר: הדרקון
- בן־יהודה: בית הזכוכית
- גורדון: הבלונד גי עם הנעל השחורה
- גת: פיס וסילי
- דקל: מלכודת לבייבי סיטר
- דרייב־אין: יום הנקם 7, 9.15
- הוד: הבריחה
- הוד: שלושת החברים 4.30, 7.15, 9.15
- זמיר: פרפרית הלילה
- חן: הליידי שרה בלוז
- לימור: עד שהגט יפריד בינינו
- מוגרבי: כה תאמר לגברת עירומה
- מקסים: אהבה נקמה ומכה סר..
- מרכז: מלכת האגרוף 10, 12, 2, 4, 7.15, 9.30
- מעמיד: אגרוף הזעם 10, 12, 2, 4, 7.15, 9.30
- סטודיו: בן־גוריון זוכר
- סינמה 1: אבו אל בנאת
- סינמטה: שאפט באפריקה
- עדן: היום אתמול ומחר 4.00, 7.00, 9.00
- פאר: הדהליל
- פריז: הבית ברחוב רלינגטון
- צפון: זעקות ולחישות
- רמת־אביב: הארטיסטים בחופשה
- תכלת: שחק אותה סאם
- תל־אביב: המזימה
- תמר: חבורת הזאבים 10, 12, 2, 4, 7.15, 9.30

יפו
בשעות: 4.00, 7.00, 9.15
- נגה: הרוצח
- צליל: תשוקות הצועני הלוהט

בת־ים
בשעות: 7.15, 9.30
- אורנים: קובלן
- בת־ים: הערפדים
- סביון: המחסל
- עצמאות: ממשיכים לקרוא לי טריניטי
- רמת־יוסף: טיפול בהלם

חולון
בשעות: 7.15, 9.30
- ארמון: אבו אל בנאת
- גיל: מתנים. הדרך לאושר 7.00, 9.15
- מגדל: הליצנית המתוקה
- סבוי: כנופית הסיציליאנים
- רון: סלמוניקו
- רינה: המרדף האחרון

רחובות
- חן: קשש 8.00
- הבריחה 8

אשדוד
- אלימפיה: בן־חור 4.00, 8.00

פתח־תקוה
- שלום: העמק האבוד 3.30, 7.00, 9.15

ירושלים
בשעות: 3.45, 7.00, 9.00
- אדיסון: בצרת הפונדק
- אורגיל: סיזאר ורוזאלי
- אוריון: הרפתקה בפוסידון
- אורנע: הגנב שבא לסעוד
- ארנון: תאוות התשוקה
- הבירה: המיטה המעופפת
- חן: פרשה ביירות
- ירושלים: המקס הכחול
- סמדר: סבטא סולה הדרג
- עדן: פסטיבל ג'יימס בונד
- רון: אבו אל בנאת

רמלה
- הבנגל: קובלן 7.15, 9.30

חיפה
בשעות: 4.00, 6.45, 9.00
- אורדן: פריץ החתול
- אורה: אבו אל בנאת
- אורלי: אלופי הספורט 6.45 דוריאן גריי 9.00
- אמפיתיאטרון: דיאקו והיצאניות
- ארמון: עיר ושמה גיהנום
- בית־רוטשילד: נשים אוהבות
- גל־אור: הציקוק — פרנזי
- חן: מרוסיה באהבה
- כרמל־גנים: הכל למען בני
- מוריה: דרלינג
- מירון: האגרופן העוור בזירת הקרטה
- נוף: פולחן האלימות 8.15
- עצמון: גבר עם כבוד
- פאר: זמנים מדרבים
- רון: אתמול היום ומחר
- שביט: נשוי בעל כורחו

נוה־שאנן
- עממי: המודיעין בפעולה

קרית חיים
- בית־העם: קובלן 8.00
- היובל: המחסל 5.00, 8.30

קרית ביאליק
- סביון: קובלן 5.00, 7.30
- ניצן: הכומר הגוכל 5, 8.30
- ספיר: מעשיות קנטרברי

עכו
- גן־עדן: אלבטרוס

פרדס־חנה
- דקל: גם לי קוראים טריניטי 8

חדרה
בשעות: 7.00, 9.15
- חדרה: הטנגו האחרון בפריז
- חוף: הזעם

נתניה
- שרון: אבו אל בנאת 7, 9.15

כפר־סבא
- חן: תפוס לי מרגל 8.30

רמת־גן וגבעתיים
בשעות: 7.15, 9.30
- אואזיס: „7 המופלאים רוכבים"
- אורדע: אבו אל בנאת
- אורלי: אני אוהב את אשתי
- ארמון: זמנים מדרבים
- גל־אור: העין הציבורית
- הדר: המקצוענים
- לילי: הקדילק הלבן
- רמה: קראו לי השד השחור
- רמת־גן: האיש שבא לסעוד
- שביט: הארגון

תיאטרוני ישראל

התיאטרון הלאומי הבימה
שלום שלום ואין שלום
קומדיה מוסיקלית עפ"י יהושע בר־יוסף
עיבוד: דן אלמגור
דניאל גורון
תל־אביב האולם הגדול
הערב 28.10 ב־7.00
מחר 29.10 ב־7.00
יום ג' 30.10 ב־7.00
יום ד' 31.10 ב־7.00
יום ה' 1.11 ב־7.00
כרטיסים מ־22.10 עובדי הדואר כוחם יפה ל־11.4

הבעל הנצחי
מאת דוסטויבסקי
תל־אביב האולם הקטן
מחר 29.10 ב־7.00
יום ג' 30.10 ב־7.00
יום ד' 31.10 ב־7.00
יום ה' 1.11 ב־7.00
טל. הקופה 283742 ת"א

התיאטרון הקאמרי
כטוב בעיניכם
קומדיה מאת ויליאם שקספיר
הערב 28.10 ירושלים
מחר 29.10 תל־אביב
יום ד' 31.10 תל־אביב
מוצ"ש 3.11 תל־אביב

שעיר אחד לעזאזל
מאת נסים אלוני
הצגה אחרונה
יום ג' 30.10 תל־אביב

יעקובי ולידנטל
(שם זמני)
הצגות אחרונות
יום ד' 31.10 צוותא

כרטיסים מהצגות שנועדו לימי המלחמה ניתן להחליף בקופת התיאטרון להצגות הבאות

התיאטרון העירוני חיפה
טפולים אחרונים
מאת א. ב. יהושע
במוי: עודד קוטלר
יום ג' 30.10 חיפה
יום ד' 31.10 חיפה
יום ה' 1.11 חיפה
יום א' 11.11 חיפה
יום ב' 12.11 חיפה

אנשים קשים
מין קומדיה
מאת יוסף בר־יוסף
במוי: תום לוי
מפעל אמנות לעם
יום ד' 31.10 עפולה
מוצ"ש 3.11 חיפה
יום א' 4.11 חיפה
יום ב' 5.11 חיפה
יום ג' 6.11 חיפה
יום ד' 7.11 חיפה

בשדות צבאי
תוכנית בידור
הערב 28.10 צה"ל
מחר 29.10 צה"ל

התיאטרון העירוני חיפה
ההצגות הסדירות מתחדשות החל מ־30.10.73
(כולל מנויים) ערב ערב בשעה 8.15
טפולים אחרונים
מאת א. ב. יהושע במוי: עודד קוטלר
תפאורה ותלבושות: רות דר
משתתפים: יוסי ידין, אמנון מסקין, בתיה לנצט, אליס באומן, שמואל וולף, שמואל קלדרון
יום ג' 30.10 ● יום ד' 31.10 ● יום ה' 1.11 ● יום א' 11.11
אנשים קשים
מין קומדיה מאת יוסף בר־יוסף
במוי: תום לוי תפאורה: עמיר גורביץ
משתתפים: רות סגל, אמנון מסקין, אילן תורן, איזידור הרשקוביץ
מוצ"ש 3.11 ● יום א' 4.11 ● יום ב' 5.11 ● יום ג' 6.11
כרטיסים בקופת התיאטרון בשעות 16.15—20.15

מפעל אמנות לעם - מופעים מיוחדים
מפעל אמנות לעם מודיע על קיום המופעים הבאים:

יום א' 28.10.73
יהוד, שעה 11.30, 12.30 — חוה אלברשטיין וצמד הפרברים — במרכז התרבות ע"ש שטינברג
באר שבע, שעה 19.15 — האנסמבל הקאמרי הישראלי — אולם גילת
גדרה, שעה 15.00 — תיאטרון הבובות של אריק סמית וחוה אלברשטיין — אולם בית החייל
מצפה רמון, שעה 18.00 — צוות תיאטרון הבימה — מתנ"ס

יום ב' 29.10.73
יקנעם, שעה 15.00 — חוה אלברשטיין ותיאטרון הבובות של אריק סמית — קולנוע עמית
נתיבות, שעה 20.00 — צוות תיאטרון הבימה — במרכז הקהילתי

יום ג' 30.10.73
קרית ארבע, שעה 15.00 — צוות תיאטרון הבימה — בבית הספר הממלכתי דתי

כל המופעים מתקיימים בשתוף הרשויות המקומיות
ההכנסות יועברו לועד למען החייל.

הנהג
תן מרפס לחייל ומנע ממנו סבל מיותר

ויצו תל־אביב
מקיימת היום
2 תצוגות אופנה של
אלגנט־פריס
שהכנסותיהן
לועד למען החייל
במלון שרתון ת"א
בשעה 11.00 בבוקר
ו־4.00 אחה"צ
הכניסה חופשית!
פגישות בחוגים:
יום ראשון 28.10 11 ב־בוקר קלוצבן הלסינקי 16 (8)
יום שני 29.10 4 גוטמן מלצ'ט 47 (5)
8.00 רובין בודנהיימר 20 (13).
10.30 לבנשטין נחמני 14 (6)
4.30 ספיר נחמני 25 (6)
יום שלישי 30.10 1.30 מלכי אחד העם 106 (6)
4 קמינסקי ארלוזורוב 196 (4)
יום רביעי 31.10 3 הבו שדרות דוד המלך 6 (4)

אולפן לאה בלמשר
לכל התלמידות, הקורסים הבאים:
- עידון נשי
- דוגמנות
- התעמלות
מתנהלים כסדרם.
קורסים חדשים — יפתחו בנובמבר.
הרשמה מיידית!
לפרטים נא לטלפן לאולפן, טל. 267682, אבן גבירול 50, תל־אביב.

כתיב נכון
להתחלפות:
1. קורס בוקר חדש ב־4.11 בשעה 10
2. קורס ערב חדש ב־15.11 בשעה 6.50
3. קורס לשפור הלשון (כולל כתיב, דקדוק, סגנון).
ההקדמת מוכהה הרשמה עד יום ה' הכנה
אולפן ישראל
סירקין 3, חדר 6, ת"א
(פינת בן־יהודה 40)
פרטים: מ־4.30 עד 7 בערב
טל. 282314

נפתח קולנוע דרייב־אין
טל. 777177
הופרה הפסקת האש
הקרב נמשך בין
ג'וליאנו ג'מה ולי ואן קליף
בסרט
יום הנקם
●
בקולנוע דרייב־אין
שתי הצגות במשך כל השבוע
בשעות 7.00, 9.15

מערכת סטריאו?
אצלנו יותר זול!
פוטו סטריאו ספפורט
רח' בן־יהודה 8, ת"א

המרכז לטלויזיה לימודית

החל מיום ראשון 28.10.73 תשדר הטלויזיה הלימודית את תכניותיה לפי המערכת הרגילה כפי שפורסם בחוברת השדורים בתחילת שנת הלמודים, פרט לשנויים קלים המסומנים ב־*.

בנוסף לתכניות הרגילות נשדר מדי יום תכניות לצופים הצעירים, בערך בין השעות 9.30—10.00.

ואלה שידורינו לשבוע המתחיל ביום א' 28.10.73

יום ראשון.
ב' בחשון תשל"ד 28.10.73
- 7.50 טכנולוגיה ט' — תכונות טכנולוגיות
- 8.15 גיאומטריה ט' — משולשים חופפים
- 9.05 אנגלית ה' — Lesson Eight
- 9.25* אזרחות ד' — זכויות האזרח
- 9.40* ספור — הדב והחתול (לכתות א'—ג')
- 10.00 אנגלית ט' — The man who wasn't there
- 10.20 טבע ד' — יציבה
- 10.45 צרפתית Le Noir et le Blanc
- 11.05 אלגברה ט' — תבנית פסוק
- 11.25 גיאומטריה ה' — הקו
- 12.00 אנגלית י' — Two to Hampstead
- 13.00 שרטוט ט' — איזומטריה
- 13.20 חמדד לשון ז'—ח' — האגרטל עתיק היומין
- 13.40 שחמט — שעור מספר 8.

יום שני.
ג' בחשון תשל"ד 29.10.73
- 8.15 אנגלית ד' — Alice's Cousin
- 9.05 גיאומטריה ד' — מחוגה וסרגל
- 9.25 טבע/פיסיקה ח' — זרימת המטענים במעגל החשמלי
- 9.43* ספור — כה קרה לבובה רותי (לגני הילדים)
- 9.52* ספור — בית רב־קומות (לכתות א'—ג')
- 10.06* ביולוגיה ט' — מזכוכית מגדלת למיקרוסקופ אלקטרוני
- 10.30* אנגלית ה' — שעור 8
- 11.05 ייעוץ והכוון ד' — משנה מקום
- 11.25 גיאומטריה ח' — משולשים חופפים
- 12.00 ביולוגיה י' — ורידים
- 12.20 טבע/פיסיקה ד' — הפקת אשלג כים המלח
- 13.00 ביולוגיה ט' — מזכוכית מגדלת למיקרוסקופ אלקטרוני
- 13.20 טבע ד' — יציבה
- 13.40 עכשיו או לעולם לא (סרט).

יום שלישי.
ד' בחשון תשל"ד 30.10.73
- 08.15 ייעוץ והכוון ד' — משנה מקום
- 08.40 תורת החשמל י' — השדה החשמלי
- 09.05 חשבון ד' — הסידרה היסודית
- 09.25 אנגלית ה' — Lesson Seven
- 09.43* במעגל ראשון (מס' 2) (לגני הילדים)
- 09.45* מלאכת יד — לקשט אפשר הכל
- 10.00 אנגלית ט' — The man who wasn't there
- 10.20 אנגלית ו' Alice's Cousin
- 11.05 גיאומטריה ט' — משולשים חופפים
- 11.25 אנגלית ד' — Two Mr. Barrets
- 12.00 אנגלית י' — Waiting for Tom
- 12.20 אנגלית ק' — The Crazy Calendar
- 13.00 טכנולוגיה ט' — תכונות טכנולוגיות
- 13.20 אזרחות ד' — תעמולת בחירות
- 13.40 מסעו של איל הצפון (סרט)

יום רביעי.
ה' בחשון תשל"ד 31.10.73
- 08.15 חשבון ה' — פירוק לגורמים
- 08.40 פרקי ספרות — ז'—ח' — משלי קרילוב
- 09.05 חשבון ה' — חלוקה ביחס
- 09.25 אנגלית ה' — Lesson Eight
- 09.35* לכידה יוצרת — לשחק וללמוד (לכתות א'—ג')
- 09.50* עודד בורלא מספר (לגני הילדים)
- 10.00 אנגלית ט' — The man who wasn't there
- 10.30 אנגלית ד' — Two Mr. Barrets
- 10.45 מספורי שפת הנחל — אני האוגר וחבריו החדשים
- 11.05 ביולוגיה ט' — מזכוכית מגדלת למיקרוסקופ אלקטרוני
- 11.25 אנגלית ח' — The Crazy Calendar
- 12.00 אלגברה י' — מערכת משוואות פתרון אלגברי
- 12.20 גיאומטריה ד' — מחוגה וסרגל
- 12.40 ארץ האיסלאם (סרט)
- 13.00 דני וגיל במסע בלתי רגיל (אגדה) — חידת השח
- 13.20 טבע/פיסיקה ד' — במצולות אוקינוס האויר
- 13.40 פרקי ספרות — משלי קרילוב

יום חמישי.
ו' בחשון תשל"ד 1.11.73
- 08:15 גיאומטריה ח' — משולשים חופפים
- 09.05 חשבון ד' (סידרה א') — הכבר כמה?
- 09.25 טבע/פיסיקה ח' — זרימת מטענים במעגל החשמלי
- 09.43* מספורי שפת הנחל — אורח בא מאפריקה
- 09.56* ספור — זנבות (לכתות א'—ב')
- 10.03* טכנולוגיה ט' תכונות טכנולוגיות
- 10:20 חשבון ה' — פירוק לגורמים
- 10:45 גני ילדים — נסים והגדי
- 11:05 ביולוגיה ט' — מזכוכית מגדלת למיקרוסקופ אלקטרוני
- 11:25 טבע ד' — יציבה
- 12:00 אלגברה ט' — תבנית פסוק
- 12:20 טבע/פיסיקה ד' — במצולות אוקינוס האויר
- 13:00 תורת החשמל י' — מקורות זרמים
- 13:20 צרפתית Le Noir et le Blanc
- 13:40 אלכסנדר הגדול (סרט)

יום ששי.
ז' בחשון תשל"ד 2.11.73
- 07:50 שרטוט ט' — איזומטריה
- 08:15 חשבון ד' — הסידרה היסודית
- 08:40 פרקי ספרות ז'—ח' — משלי קרילוב
- 09:05 גיאומטריה ד' — מחוגה וסרגל
- 09.25* מספורי שפת הנחל — תצלולי האורח מאפריקה
- 09.38* שירו של אבא עם נעמי שמר
- 09.50* ספור — מכתבים לליאורה (לכתות ג'—ד')
- 10:00 ביולוגיה י' — ורידים
- 10:20 אזרחות ד' — הצבעה בבחירות
- 11:25 מוסיקה לי — הכבש בצילים
- 12:00 מוסיקה לי — הכבש בצילים
- 14:00 ספור שאהבתי — משלי קרילוב
- 14:14 דני וגיל במסע בלתי רגיל (אגדות) — חידת השח

שידורי הרדיו לבתי־הספר

גם השבוע נמשיך בשדורי הרדיו לבתיה"ס היסודיים בגל א'. בכל יום יהיו שני שדורים:
1) בשעה 10:15 (במקום בשעה 11:15) נשדר תכניות לכתות הנמוכות והבינוניות.
2) בשעה 12:15 (כרגיל) תכניות לכתות הגבוהות.
השדורים הם ברובם לפי חוברת השדורים שנשלחה לכל בתיה"ס כמוהן לשנויים אחדים כמפורט להלן: —

יום ראשון, ב' בחשון תשל"ד 28.10.73
- 10:15 שדור לגנים ולכתה א' — קטי קין.
- 12:15 תכנית בגיאוגרפיה לכתה ה' — ספורה של פרס (במקום התכנית גדולי כהן בסורותיים — שנדחתה לבועד מאוחר יותר). פרטים להתכנית זו בעמ' 80 בחוברת השדורים.

יום שני, ג' בחשון תשל"ד 29.10.73
- 10:15 תכנית לכתות ב'—ג' — ליבוד שיר סתיו.
- 12:15 תכנית בהסטוריה לכתה ו' — „הרצחת וגם ירשת"?

יום שלישי, ד' בחשון תשל"ד 30.10.73
בחוברת השדורים אין פרטים ליום זה כיוון שהוא נקבע ליום הבחירות. שני השדורים שנקיים יהיו:
- 10:15 ידעתי ספר — החברה להנחיל (פרטים על שדור זה בעמ' 54 בחוברת השדורים).
- 12:15 אנגלית למתחילים — שעור מספר 6.

יום רביעי, ה' בחשון תשל"ד 31.10.73
- 10:15 תכנית לבתיה"ס המיוחדים — יומי הראשון בעבודה.
- 12:15 אנגלית למתקדמים — שעור מספר 5.

יום חמישי, ו' בחשון תשל"ד 1.11.73
- 10:15 תכנית בריתמיקה לכתות ב' ג' — השעה חלק א' של התכניה על הרכבת.
- 12:15 שדור חוזר של למוד שיר סתיו.

יום ששי, ז' בחשון תשל"ד 2.11.73
- 10:15 בתכנית לשנת תברה — גבעת הברור.
- 10:35 לקראת שבת — בית שמאי ובית הלל.

הערה: אם השדורים יחזרו למתכונת הרגילה — התחזרנה התכניות לכתות הנמוכות בשעה 11:15 ולא ב־10:15. הודעה על כך יפורסמו ברדיו.

תיאטרון סולן מיקי פלד מציג:
פסטיבל הזמר החסידי
החמישי תשל"ד
...ה' עוז לעמו יתן, ה' יברך את עמו בשלום...
תל־אביב, „היכל התרבות" יום ג' 6.11 ויום ד' 7.11 ב־8.30

הודעה!
כרטיסים שנקנו לתאריך 14.10 כוחם יפה ל־6.11
כרטיסים שנקנו לתאריך 15.10 נא לפנות למשרד „לאן" ולהחליפם לתאריך מתאים.
כרטיסים שנקנו לתאריך 16.10 כוחם יפה ל־7.11

כרטיסים להשיג ב„לאן" טל. 232685 וביתר המשרדים.
מפיק: נחום בייטל

תזמורת סימפונית ירושלים
רשות השידור
מנצח ראשי ויועץ מוסיקלי: לוקאס פוס
קונצרט למנויים
סידרה מס' 3 „קלאסי וקל"
מנצח: מנדי רודין
סולניות: פנינה זלצמן — פסנתר
פרידל טלר־בלום — סופראן
תכנית מוסיקה וינאית
היידן, שוברט, שטראוס
ביום שלישי, 30 באוקטובר בשעה 20.30 בתיאטרון ירושלים
כרטיסים להשיג בקופת התיאטרון ובמשרדי כהנא ובן נאים. הנחות לסטודנטים בקופת התזמורת הסטודנטים
התכנית מוכתבת בנסר הקונצרט

התזמורת הפילהרמונית הישראלית
קונצרט למנויים מס' 2
המנצח: ג'ורג' זינגר
הסולנית: פנינה זלצמן — פסנתר

תל־אביב, היכל התרבות סדרה 2, הערב יום ראשון 28.10	סדרה 4, יום רביעי 31.10 · סדרה 5, יום חמישי 1.11
סדרה 3, יום שלישי 30.10	ירושלים, בנייני האומה סדרה 1, יום שני 29.10

גלברון — פרולוג סימפוני (בכורה עולמית)
מוצארט — קונצ'רטו לפסנתר ולתזמורת ברה־מינור ק. 491
צ'ייקובסקי — סימפוניה מס' 4

המנצח: שלום רונלי־ריקליס
הסולנית: אילנה ורד — פסנתר

תל־אביב, היכל התרבות	חיפה, אולם „ארמון"
סדרה 6, מוצ"ש 3.11	סדרה 1, יום שלישי 6.11
סדרה 7, יום ראשון 4.11	סדרה 2, יום רביעי 7.11
סדרה 8, יום שני 12.11	סדרה 3, יום חמישי 8.11

ירושלים, סדרה ב', בנייני האומה
יום שני, 5.11.73
בראהמס — ואריציות על נושא מאת היידן
ראחמאנינוב — ראפסודיה על נושא של פאגאניני לפסנתר ולתזמורת
סטראווינסקי — „שירת הזמיר", פואמה סמפונית
בטהובן — הפתיחה „לאונורה" מס' 3

עד להודעה חדשה מתחילים הקונצרטים בשעה 7.00

פתוח כרגיל
לארוחות צהרים וערב — טלויזיה
סגור ביום ראשון במקום יום שני
פונדק אנטוניו
SCORPIOS
קלוב, מרתף יין
מול „מלון השרון"
הרצליה פיתוח. טל. 932830

לא יאומן...
מכירה פומבית של
שמלות וחליפות
מהמודלים האחרונים
במחירים ללא תקדים
מ־8.00 בבוקר עד 7.00 בערב רצוף
תל־אביב, רחוב נחלת־יצחק 59

صكتا من الاهل

אנחנו מודיעים בצער רב על פטירת ראש משפחתנו

אברהם בן שלום ציוני
ז"ל

נפטר בשיבה טובה בשנת ה־93 לחייו
ההלויה התקיימה ביום שישי 26.10.73, חולון.

המתאבלים:
בניו: משה, יוסף, ישראל, יצחק ומרדכי
בנותיו: רומיה, יונה, יהודית, ברכה ויוכבד
אחיו: שלמה ציוני
אחיותיו: רחל, רומית ושרה
נכדיו ונינו

אנו מודיעים בצער על פטירתו של
ראש משפחתנו היקר

משה (מקס) מוריץ
ז"ל

הלויה התקיימה ביום שישי ל' תשרי תשל"ד 26.10.73
בבית העלמין בנחלת יצחק

המתאבלים:
אשתו אלישבע מוריץ
בנו יצחק מוריץ
בתו שושנה סטרכילביץ
ומשפחותיהם

בצער רב אנו מודיעים על פטירתה של
אשתי, אמנו ודודתנו

קלרה בת יעקב בונט ז"ל

הלוויה התקיימה ביום חמישי, כ"ט תשרי תשל"ד (25.10.73). יושבים שבעה בכפר־סבא, רחוב יחה"ל 6.

בונט מנחם קרית־סגל, אפעל
אלישבע קורת

בצער רב אנו מודיעים על פטירתה של
בתנו וחברתנו

איטה רוידר ז"ל

הובאה למנוחות ביום שישי ל' תשרי תשל"ד
26.10.73

המשפחה
ובית כפר הס

במלאות שנה לפטירתו של
אינג'

אלכסנדר זלקינד
ז"ל

נעלה לקברו ונתיחד עם זכרו בבית העלמין בקרית שאול ביום רביעי ה' חשון תשל"ד (31.10.73) בשעה 15.00. נפגשים ליד השער.

תחבורה תועמד לרשות הבאים ברמת־גן, ברחוב אבא הלל סילבר ליד שער בית״ר אלקו בשעה 14.30.

המשפחה
ובית אלקו

במלאות שנה לפטירתו של

צבי דגן ז"ל

נעלה לקברו מחר יום שני, 29.10.73 בשעה 16.00
בבית העלמין בבית חנן. מוקירי זכרו מוזמנים.

המשפחה

במלאת שנה לפטירת יקירתנו

צפורה גולד ז"ל
(לבית מוניסביץ)

נעלה לקברה להתייחד עם זכרה ביום שני, ב' בחשון תשל"ד 29.10.1973 בשעה 16.00 אתה"צ בבית העלמין בגדיאל (הוד־השרון).

המשפחה

לשלום אהרוני ומשפחתו

אתכם אנו באבלכם הכבד

משפ. ח. אשכולי
משפ. א. ברוקנר
משפ. א. גולדין
משפ. ש. ירושלמי
משפ. ד. שיף
משפ. ש. כספי
משפ. מ. מימון
משפ. ג. סלע
משפ. ד. רעיף

אנו מודיעים בצער על פטירתה של
אמנו וסבתנו היקרה

גולדה ויסברג ז"ל

(אשת איציק ויסברג ז"ל
מליפקני — צ'רנוביץ)

המשפחות האבלות:
לבנון, ויסברג
בארץ, בבלגיה ובברית־המועצות

בקשר למועד ההלויה
בא להתקשר לטלפון 441414 תל־אביב

למנהלנו
מר נחמן לבנון

משתתפים בצערו על מות
אמו

גולדה ויסברג ז"ל

אחים סלומון ושות' בע"מ
טורון בע"מ
קרן סוכנים לביטוח בע"מ

למנהלנו
מר נחמן לבנון

משתתפים בצערו על מות
אמו

גולדה ויסברג ז"ל

ההנהלה והעובדים
של
לוסי בורכרד ספנות בע"מ

על פטירתו של

ד"ר זאב זלומנס ז"ל

הרופא הנערץ

מתאבלים תושבי שכונת רוממה
ומשתתפים בצער המשפחה

ועד שכונת רוממה — חיפה

משתתפים באבלו של חברנו לעבודה
נתן משה

במות עליו

אביו ז"ל

חבריו לעבודה

משתתפים באבלו של חברנו לעבודה
גרניט שלום

במות עליו

אשתו ז"ל

חבריו לעבודה

למשפחת מלכין

השתתפותנו הכנה באבלכם הכבד
במות עליכם האיש הישר והיקר באדם

מלכין אשר ז"ל

ארגון יוצאי הלה"ין בישראל

במלאת שלושים לפטירת היקר באדם ראש משפחתנו

יהושע כהן ז"ל
בן משה הכהן

תתקיים אזכרה ביום שני, ג' חשון תשל"ד 29.10.73 ברחוב רמב"ם 8 תל־אביב, בשעה 4 אחר־הצהרים וביום שלישי ד' חשון תשל"ד 30.10.73 תתקיים אזכרה בשעה 9.30 ליד קברו בבית העלמין בחולון.
נפגשים ליד השער החדש

המשפחה

משתתפים באבלו של חברנו לעבודה
פייב יוסף ציון

במות עליו

אמו ז"ל

חבריו לעבודה

משתתפים באבלה של
משפחת בן־ציון

במות עליה אבי המשפחה

בן־ציון אברהם ז"ל

חבריו לעבודה

משתתפים בצערה של
משפחת קסן

במות עליה אבי המשפחה

נתן קסן ז"ל

חבריו לעבודה

לשלום גרניט

אתך אנו באבלך הכבד
בהלקח ממך ללא עת

רעייתך ע"ה

חבריך ליחידה בצה"ל

לשרה והבנות

אתכן באבלכן על
מות הבעל האב

אשר דומב ז"ל

חנה ויהודה גליל

למשפחות יקים, לוריא קריניצי

קבלו את תנחומינו על מות
ראש המשפחה

משה חיים יקים ז"ל

"המהדר"
וינדס חיפה

בבית המשפט המחוזי בתל־אביב־יפו

ת.א. 1951/73

בענין: פקודת החברות 1926.
ובענין: בקשר ליתן צו קבלת נכסים נגד מר יהודה צבי זיס אשר כתובתו האחרונה היתה בסדרות העם הצרפתי 1 רמת גן.

המבקשים: עורך דין דן בר־חיים כרחוב אלנבי 81 א' תל־אביב.

עורך דין יוסף מגור מרחוב מונטיפיורי 19 תל־אביב.

נמסרת בזה הודעה כי ב־יום 24 לחודש יולי 1973 הוגשה בקשה לבית המשפט המחוזי בתל אביב ליתן צו קבלת נכסים נגד מר יהודה צבי זיס וכי בקשה זו הכמעט בפני כבוד השופט י. חריש בבית המשפט המחוזי בתל־אביב ב־יום 19 לחודש דצמבר 1973.

נמסרת בזה הודעה לחייב מר יהודה צבי זיס, שאם ברצונו להתנגד לבקשה עליו להתייצב במועד הנ"ל.

העתק מן הבקשה ניתן לקבל במשרדו של עו"ד דן בר־חיים או בבית המשפט המחוזי בתל־אביב בתיק נושא מספר 1951/73.

דן בר־חיים, עו"ד
רח' אלנבי 81 א' ת"א
טל. 615294

סוסיתא
מסחרית לבנה
מס' 702-010
נגנבה
בתאריך 18.10.73
כל היודע על
מקום המצאה
מתבקש להודיע
לתחנת המשטרה הקרובה
או למלך ציון
בחיפה טל. 664311
דיבוא על שכרו

כוגיבה במכונה
תלמדו ב־12 שעות
בבי"ס למסחר
"רימון"
ת"א, רח' דיזנגוף 85
טלפון 281985
שיטה עיוורת
פיקוח ממשלתי

"גדות"
מיכליות ומאגרים
לחיבויקלים בע"מ

הודעה ללקוחות

במודעה שפורסמה ביום ו' 26.10.73
נפלה טעות
מספר הטלפון של המשרד הראשי
בתל־אביב, דרך יפו 6, הוא:

03-820121-3

(במקום 3—250121 כפי שפורסם בטעות)

אוניברסיטה בר־אילן

המחלקה לכלכלה

שרות ייעוץ בלבלי למפעלי תעשיה

(השרות יינתן חינם)

אפשר לפנות אל המחלקה לכלכלה כל יום בשעות 13.00—9.00, טלפון 03-752122/4
או בשעות הערב — 03-449304.

חוק התכנון והבניה, תשכ"ה—1965
מרחב תכנון מקומי, תל־אביב—יפו

הודעה בדבר הפקדת תכנית מפורטת

1. נמסרת בזה הודעה, בהתאם לסעיף 89 לחוק התכנון והבניה, תשכ"ה—1965, כי במשרדי הועדה המחוזית לתכנון ולבניה, מחוז תל־אביב ובמשרדי הועדה המקומית לתכנון ולבניה, תל־אביב—יפו הופקדה תכנית מפורטת הנקראת: „תכנית מפורטת מס' תא/808 חלק מתכנית מתאר" מס' 460 — אזכות כפר־שלם. ביחד עם התשריט המצורף אליה.
ואלה הם השטחים הכלולים בתכנית: 1. גוש: 6137 חלקות וחלקי חלקות 17—25, 28—75, 81—83, 87—90, 92, 94, 96, 98, 101, 102.
2. גוש: 6138 חלקות וחלקי חלקות: 1, 3—5, 12—15, 29, 30, 72, 73.
השטח הנמצא בין הרחובות דרך לוד — דרך ההגנה — דרך לוד החדשה.

2. נמסרת בזה הודעה, בהתאם לסעיף 89 לחוק התכנון והבניה, תשכ"ה—1965, כי במשרדי הועדה המחוזית לתכנון ולבניה, מחוז תל־אביב, ובמשרדי הועדה המקומית לתכנון ולבניה תל־אביב—יפו הופקד שינוי תכנית מפורטת, הנקראת „תכנית מס' 1662 שנוי מס' 1 לשנת 1973 של תכנית מפורטת מס' 590" ביחד עם התשריט המצורף אליה.
ואלה הם השטחים הכלולים בשנוי התכנית: גוש 6971 חלק מחלקה: 3 — מגרש 7/3.

3. נמסרת בזה הודעה, בהתאם לסעיף 89 לחוק התכנון והבניה, תשכ"ה—1965, כי במשרדי הועדה המחוזית לתכנון ולבניה, מחוז תל־אביב, ובמשרדי הועדה המקומית לתכנון ולבניה תל־אביב הופקד שנוי תכנית מפורטת, הנקרא: „תכנית מס' 1639 שנוי מס' 4 לשנת 1972 של תכנית ב.ע. — גדס 1927 (תקון 1938) ביחד עם התשריט המצורף אליו.
ואלה הם השטחים הכלולים בשנוי התכנית: גוש 6962 חלקה 40.
כל המעונין בשינויי התכניות רשאי לעיין בהן ללא תשלום, בימים ובשעות שהמשרדים האמורים פתוחים לקהל.
כל בעל עניין בקרקעות, בבניינים או בכל פרט תכנוני אחר, הרואה את עצמו נפגע על ידי שינויי התכניות, וכן מהנדס ועדה מקומית שבמרחב התכנון שלה כלול בתחום התכניות או הגובל אתן, רשאי תוך חדשיים מיום פרסומה של הודעה זו ברשומות להגיש התנגדות לשנוי התכניות במשרדי הועדה המקומית האמורה.

הודעה בדבר אישור שנוי תכנית מפורטת

1. נמסרת בזה הודעה בהתאם לסעיף 117 לחוק התכנון והבניה, תשכ"ה—1965, כי הועדה המחוזית לתכנון ולבניה — מחוז תל־אביב, החליטה, באשור שר הפנים לאשר שנוי תכנית מפורטת הנקראת: תכנית מס' 1592 שנוי מס' 1 לשנת 1972 לתכנית מפורטת מס' 50 ושנוי מס' 1 לשנת 1972 לתכנית מפורטת (תקון 1943).
גוש: 6213 חלקות: 764, 765, 814—817, 822.
שהודעה על הפקדתו ביחד עם התשריט המצורף אליו, פורסמה בילקוט הפרסומים מס' 1814, 31.3.72 (תשל"ב) עמ' 1416.

2. נמסרת בזה הודעה בהתאם לסעיף 117 לחוק התכנון והבניה, תשכ"ה—1965, כי הועדה המחוזית לתכנון ולבניה — מחוז תל־אביב, החליטה, באשור שר הפנים לאשר שנוי תכנית מפורטת הנקראת: „תכנית מס' 1308 א' שנוי מס' 9 לשנת 1970 לתכנית מפורטת מס' 44 — תכנית מאוחדת לקביעת אזורים (תקון 1941).
גוש: 6905 חלקה: 23.
שהודעה על הפקדתו ביחד עם התשריט המצורף אליו, פורסמה בילקוט הפרסומים מס' 1686, 31.12.70 תשל"א עמ' 653.

3. נמסרת בזה הודעה בהתאם לסעיף 117 לחוק התכנון והבניה, תשכ"ה—1965, כי הועדה המחוזית לתכנון ולבניה — מחוז תל־אביב, החליטה, באשור שר הפנים, לאשר שנוי תכנית מפורטת הנקראת: „תכנית מס' תא/1324 שנוי מס' 1 לשנת 1969 לתכנית מפורטת מס' 397", גוש: 7016 חלקות: 65, 66, 67.
שהודעה על הפקדתו ביחד עם התשריט המצורף אליו, פורסמה בילקוט הפרסומים מס' 1742, 29.7.71 תשל"א, עמ' 2295.

4. נמסרת בזה הודעה בהתאם לסעיף 117 לחוק התכנון והבניה, תשכ"ה—1965, כי הועדה המחוזית לתכנון ולבניה — מחוז תל־אביב, החליטה באשור שר הפנים, לאשר שנוי תכנית מפורטת הנקראת: „תכנית מס' 1524 שנוי מס' 1 לשנת 1971" לתכנית מפורטת מס' 258 גוש 6625 חלקה 292 שהודעה על הפקדתו ביחד עם התשריט המצורף אליו, פורסמה בילקוט הפרסומים מס' 1815, 7.4.72 תשל"ב, עמ' 1437.
השנויים האמורים, בצורה שבה הועדה המחוזית אשרה אותן, ביחד עם התשריטים המצורפים אליהם הופקדו במשרדי הועדה המחוזית האמורה וכן במשרדי הועדה המקומית לתכנון ולבניה תל־אביב—יפו וכל מעונין רשאי לעיין בהן ללא תשלום, בימים ובשעות שהמשרדים הנ"ל פתוחים לקהל.

(—) ד. רזניק
יושב ראש הועדה המחוזית לתכנון ולבניה
מחוז תל־אביב

עירית ירושלים

מטה החירום

מטה החירום מודיע לתושבי העיר מספרי הטלפון של השירותים הבאים:

1. שירותי הג"א — 66161
2. משטרת ירושלים (מערך חירום שהוקם במיוחד) 224444; 100
3. מוקדי טלפון בבתי החולים לבירור מצבם של פצועי צה"ל:
„הדסה" 35202 (4 קוים); 68222
„שערי צדק" 222247 (3 קוים)
4. הודעות לחיילים:
מלון „דיפלומט" 67141
מקבלים הודעות לחיילים שאין בבתיהם טלפון, 24 שעות ביממה.
5. תורנות לטפול שיניים במקרים דחופים:
בשעות 08.00—14.00 במרפאת שיניים ב„הדסה" טל. 38441
6. שרברבות וחשמל למקרים דחופים („חרות"):
חשמל 225121
שרברבות 522749; 227106 (ימים א', ג', ה' עד 16.00 ב' ד' ו' עד 14.00)
7. שירות הסעות (בהתנדבות) לתושבים במצוקה (מאורגן על ידי בציבות שירות המדינה): 226261; 232371
8. מוקד ליעוץ בבעיות אישיות ומשפחתיות הקשורות במצב החירום: 69911; 31239; 223498
9. רופא וטרינר למקרים דחופים:
ד"ר גרבר 231709

הציבור מתבקש לשמור על מודעה זו ולהתקשר ולפנות לכתובות האמורות אך ורק בנושאים המצויינים לעיל.
בשאלות נוספות ניתן לפנות אל לשכות המודיעין העירוניות.
מטה החירום של העיריה לא יטפל בשירותים הנוגעים לרשות הבלעדית של הפרט.

לכל המעוניינים בגיור

ברית ידידי הגר בישראל תסייע, ללא כל תשלום, לכל הפונים אליה במידע ובהדרכה בתל־אביב ת.ד. 3333, טל. 225853, 779786; בנתניה ת.ד. 1171, טל. 053-24939, 053-24110.
בבאר־שבע ת.ד. 2018, טל. 3787.

צמרת „ליכוד" מתכוונת לדרוש ועדת חקירה בפרשת „המחדלים"

לפי ההצעה יעמוד בראש ועדת החקירה שופט בית המשפט העליון והיא תדון תחילה באחריותו של הדרג הצבאי

מאת מ. שמריהו

ב„ליכוד" מתגבשת הצעה לדרוש הקמת ועדת חקירה ציבורית, בראשותו של שופט בית־המשפט העליון, כדי לחקור את כל מסכת „המחדלים בדרג הצבאי" ערב פרוץ מלחמת יום הכיפורים.

הנהלת „ליכוד" תתכנס מחר כדי להעריך את המצב ולדון בהצעה כזאת. לפני ישיבת ההנהלה יתכנסו מוסדות „ליכוד" בנפרד — הנהלות גח"ל, הרשימה הממלכתית והמרכז החופשי — כדי לקבוע עמדותיהם. ראשי „ליכוד", המשתתפים בישיבות ועדת החוץ והבטחון, מקבלים אמנם דיווח שוטף על המצב הצבאי והמדיני מנציגי הממשלה, הקואליציה וצה"ל. אך אין בדעתם להסתפק בבירורים שלא ניתן להם פומבי והם תובעים עריכת חקירה ציבורית מוסמכת.

אשר לדרג המדיני, מתכוונים ראשי „ליכוד" לפתוח בבוא העת במערכה פוליטית נגד הממשלה, שהם רואים אותה אחראית לכשלונות ולמחדלים, ומערכה זו תשתלב בוודאי במערכת הבחירות.

הנהלת ל"ע תתכנס היום, כדי לדון במצב. ראשי ל"ע רואים בהודעה פומבית של „ליכוד" ובהצהרות של השר שפירא בענין המחדלים תופעה חמורה. לדעתם לא הגיע הזמן להאשמות ולבירורים מסוג זה.

בישיבת סיעת ל"ע בכנסת קרא השר מ. קול למפלגות ולמנהיגיהן לדחות את החשבונות המפלגתיים והאישיים עד שתחלוף המתיחות הבינלאומית והבטחונית. השר קול הדגיש, כי יש ודאי שאלות המתעוררות בעקבות מלחמת יום הכיפורים. אולם את בירורן יש לעשות באופן ענייני על סמך ניתוח העובדות בעיתוי הולם לכך.

תביעה נגד שפירא

יו"ר סיעת ל"ע בכנסת, ח"כ ג. האוזנר, אמר, כי עתה הוכח בעליל שהשטחים שאנו מחזיקים בהם, המאפשרים היערכות צבאיות וספיגת מכת אויב, אין בהם כדי למנוע מלחמה. גם מפלה צבאית נחרצת של ארצות ערב לא מנעה סיבוב צבאי נוסף. שכן לא היתה מפלה מוחצת מזו של מלחמת ששת הימים, אך כעבור שש שנים פתחו אויבינו שוב במלחמה.

נודע, כי ל"ע נקטה אמצעים כדי ליזום הקמת ממשלת ליכוד לאומי. השר מ. קול פנה בענין זה לראש הממשלה הגב' מאיר והציע, כי בשעה חמורה זו למדינה יש לשקול הקמת ממשלת ליכוד לאומי. התשובה היתה שלילית.

חבר מרכז מפלגת העבודה, צבי ארצי, תבע במכתב אל מזכיר המפלגה ח"כ א. ידלין להקים ועדה מפלגתית, שתבדוק את התנהגותו של שר המשפטים מר י.ש. שפירא ואת הנזק שגרם למפלגה.

ארצי מציין במכתבו, כי לשר שפירא אין מקום במפלגת העבודה ויש להוציאו משורותיה. עם שר כמו שפירא יקשה לבקש המשך אמון הציבור אל המפלגה.

המקהלה הלאומית של צרפת ביטלה בואה

המקהלה הלאומית של צרפת הודיעה, כי היא מבטלת את ביקורה בישראל.

המקהלה, בניהולו של מייכה מרסל קורן, עמדה להופיע בארץ במסגרת תכניות האנסמבל הקאמרי.

המגעים עם המקהלה התנהלו במשך שנתיים, והיא עמדה להגיע בחסות גוף ציבורי בצרפת, בשם „האגודה לפיוזת אמנותית".

✱ 40 מורים ומורות ערביים מנצרת והסביבה הסיעו ביום שישי חיילים מכבישי הצפון למרכז הארץ והמרכז לצפון. בקרב בעלי כלי רכב נראה גם אחד הכמרים מנצרת שהוא מורה. המיבצע נערך ביוזמת המורים עצמם ומפקח בתי הספר בנצרת מר ראיס זועבי.

אבידות ישראל מיליארד דולר

עד יום הכרזתה של הפסקת האש איבדה ישראל במלחמה מטוסים, טנקים וציוד צבאי אחר בשווי של מיליארד דולר — מפיצים חוגים דיפלומטיים ישראליים באו"ם.

ההפסד הכללי, הכולל גם את ההרס המלחמתי ואת הירידה בייצור מסתכם בשיעור 1.5—2 מיליארד דולר. יידרשו 2.5—3 מליארד דולר רק כדי לקנות את הציוד הצבאי שאבד במלחמה ותוספת ציוד, כדי להגיע לעצמה צבאית על רמה גבוהה יותר. רמה זו תחייב 1000 במקום 500 מטוסים ו־4000 במקום 2000 טנקים.

לשם כך תצטרך ארה"ב להעלות את סיועה הצבאי לישראל מ־400 מיליון דולר בשנה ל־1.5 מיליארד דולר. כדי להתגבר על התנגדות צפויה בחוגים אמריקניים שונים העלו מקורות ישראליים הצעה בדבר הסדר נוסח „החכר והשאל". הציוד לא יימכר לישראל, אלא יועמד לרשותה ע"י הצבתו בישראל או בקירבתה. הציוד יישאר רכושה של ארה"ב כל זמן שאין עושים שימוש בו — וכעבור עשר שנים, לאחר שיתיישן, יוחזר כדי להחליפו בציוד חדיש יותר.

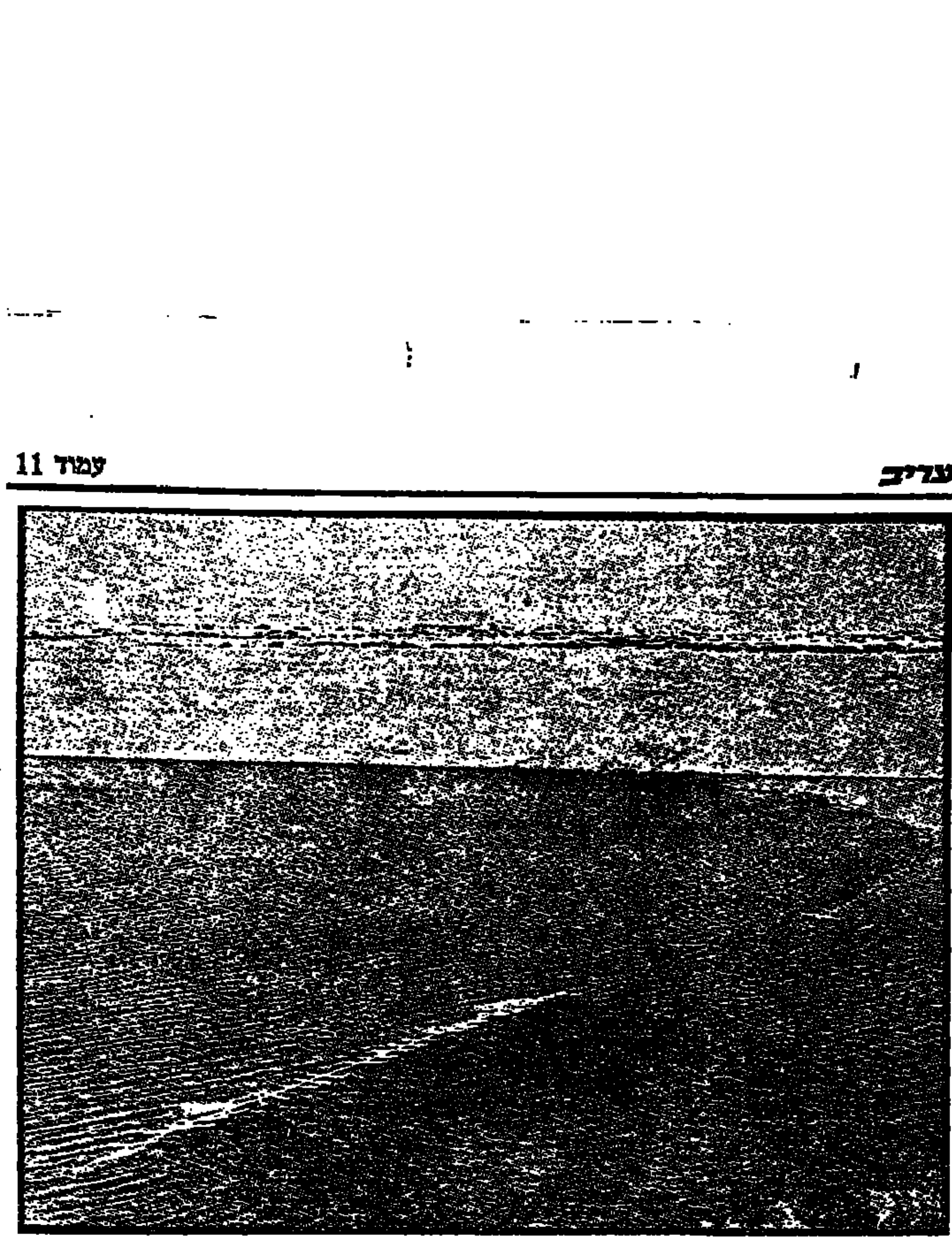

על גשר זה, המיועד לחיל הרגלים בלבד, פרצו ביום הכיפורים הכוחות המצריים אל הגדה המזרחית של הסואץ (צילום: ישראל סאן)

בובי פישר מזמין את ספאסקי לקרב

אלוף העולם בשחמט, בובי פישר, העביר אתמול הזמנה רשמית ליריבו הסובייטי בוריס ספאסקי להתמודד עמו בדו־קרב גומלין על אליפות העולם בשחמט.

בהודעתו, שנמסרה במאניל, הסביר בובי פישר: „איני סבור שספאסקי יקבל את הצעתי, משום שאני בטוח כי אביס אותו בקלות. אבל אני מגיש רשמית הצעה זו, כדי לשים קץ לשמועות כאילו יש בדעתי לפרוש מהשחמט". עם זאת ציין פישר כי לאמיתו של דבר היו הרוסים צריכים לפנות אליו בהצעה של דו־קרב גומלין. „אולם הרוסים מפחדים להתמודד עמי, ועל כן העליתי אני את ההצעה בדבר דו־קרב הגומלין".

ספאסקי הוכתר אתמול כאלוף השחמט של בריה"מ, לאחר שצבר 11.5 מתוך 17 נקודות אפשריות. בסיבוב האחרון סיים בתיקו עם פטרוסיאן (אף הוא אלוף העולם לשעבר). ספאסקי הקדים בנקודה שלמה 5 רבי אמנים, בכללם פטרוסיאן.

תובעים נסיגה ישראלית מידית

המושב ה־113 של המועצה הבין־פרלמנטרית קיבלה ביום ו' הצעת החלטה יוגוסלבית, התובעת נסיגה מידית של הכוחות הישראליים מכל השטחים שנכבשו בכוח.

ההחלטה חוזרת ומאשרת את זכותן של כל המדינות, ששטחן נכבש, להחזיר לעצמן שטחים אלה בכל האמצעים העומדים לרשותן. ההחלטה פונה לכל המדינות ומבקשת מהן להימנע מכל פעולה, המאפשרת להאריך את כיבוש השטחים הערביים ומונעת את הצלחת המאמצים למציאת פתרון בדרכי שלום.

קודם לכן ניסתה משלחת מכסיקו להגיש הצעת החלטה, שאינה מביעה אלא תמיכה בהפסקת אש.

דרום תימן תובעת ריבונות על באב־אל־מנדאב

ממשלת דרום־תימן טוענת, כי יש לה ריבונות מלאה על המיצרים הסוגרים על הכניסה הדרומית לים־סוף, והיא מגנה כל נסיון להקים פיקוח בינלאומי על „המיצרים" — כתב אתמול העתון הדרום תימני הפרו־ממשלתי „11 באוקטובר".

העתון לא הגיב על ידיעה, לפיה ירתה ספינת תותחים בלתי מזוהה יריות אזהרה לעבר הספינה האמריקנית „לה סאלי", שעברה במיצרי באב אל־מנדב ביום ד' בשבוע שעבר.

העתון הדרום תימני טוען, כי „ישראל ומעצמות אימפריאליסטיות אחרות חותרות להקים פיקוח מונופוליסטי שלהן על הכניסה לים סוף, ואם יצליחו בכך, תהיה זו סכנה גדולה יותר מאשר נוכחותה של ישראל באיזור המאוכלס בידי הערבים". (יופייס)

✱ כ־500 מנכבדי ועשירי המיגזר הערבי הוזמנו ליום ד' הקרוב לפגישה עם רב אלוף יצחק רבין, העומד בראש קרן „מלווה מיגזר". האישים הערביים הוזמנו לפגישה זו, שתיערך במלון „דן כרמל" בחיפה באמצעות יועץ ראש הממשלה לעניינים ערביים, מר שמואל טולידאנו.

מאיש מילואים שחזר מחופשה
נגנבה מכונית לארק 63
מס' 207-388
בצבע ירקרק
המוצא היקר מתבקש להודיע לתחנת המשטרה הקרובה או לטלפון 984774
ויבוא על שכרו

לידס בלתי מנוצחת; הגדילה יתרונה בליגה

קבוצת הכדורגל לידס־יונייטד הגדילה את יתרונה בצמרת טבלת הליגה האנגלית הראשונה, לאחר שניצחה אתמול את מנצ'סטר־סיטי בתוצאה 1—0. זה היה המשחק הערכי במחזור ה־13.

ללידס, שטרם נוצחה העונה בליגה, יש 23 נקודות והיא מקדימה בחמש נקודות את אברטון (ניצחה 2—0 את בירמינגהאם), ברנלי (סיימה בתיקו־אפס עם מנצ'סטר־יונייטד) ודרבי (0—0 עם וסט־האם).

שאר התוצאות: קווינס־פארק־ריינג'רס — ארסנל 0—2, איפסוויץ' — וולבס 0—2, סאות'המפטון — לסטר 0—2, ניוקאסל — טוטנהאם 0—1, צ'לסי — נוריץ' 0—2, סטוק — קובנטרי 3—0, ליברפול — שפילד 3—0, ...1—0.

✱ נבחרות הכדורסל של בריה"מ ויפאן יתמודדו בגמר אליפות העולם לנשים בבוגוטה.

✱ האלופה האולימפית ב־

המחבלים מוכרים נשק תמורת מצרכי מזון

מאת סופר „דיילי טלגראף" בביירות

מחבלים פלשתינאים בלתי חמושים ולוחמים לא־סדירים סורים מוכרים נשק סובייטי תמורת אוכל, משקה וטבק, על הגבול הלבנוני.

בריה"מ הזרימה נשק רב כל כך לסוריה בעת המלחמה, עד שנשארו עודפים בידי המחבלים. נשק ניתן ביד רחבה למתנדבים פלשתינאים רבים, שהגיעו לאיזור אחרי פרוץ המלחמה. רבים מן המתנדבים האלה נסים עכשיו, ובאין אספקה הם מוכרים את הנשק בעד מזון. אף היו מקרים שהשתמשו בנשק לשם משחקי מזל.

מנהיגי ארגוני המחבלים אינם מצליחים לשים קץ למסחר זה, כיוון שיש שוק נרחב לנשק בלבנון. משפחות וכפרים זקוקים לאמצעי הגנה מפני המחבלים על הגבול ובביירות המוקפת מחנות פליטים. בשכונת מגורים בביירות, הסמוכה לאחד המחנות, ראיתי רובה־סער סובייטי חדש בדירה בקומה העליונה. הדייר, נשוי ואב לשלושה ילדים, הסביר מדוע הוא מציב ליד מיטתו לילה לילה כלי, שטרם פג לתו שיקה קים: „אם המחבלים ידעו, שאנחנו יכולים להרוג בהם, הם יזהרו". הוא הפגיש אותנו עם דיירים אחרים, שהראו לנו כלי נשק דומים.

בבוקר יום ו' הביאה אותנו אותה משקה אל כפר קטן בקירבת ג'זין, שהוא מרכז תיירות, ושם הראו לנו כמה וכמה רובים סובייטיים משוכללים. „המחבלים והחיילים הסורים עניים מאוד — הסביר המורה דרך, — תמורת הנשק הם יכולים לקבל מאיתנו צורה, מזון ואספקה אחרת".

אולם השלטונות הצבאיים והאזרחיים של לבנון מודאגים מפאת ריבוי כלי הנשק האלה, הזורמים ללבנון דרך הגבול הסורי, שאורכו יותר מ־100 ק"מ.

קצין צה"ל לכתב „במחנה נח"ל":

הארטילריה הסורית הפגיזה חיילים סוריים

כדי למנוע בריחתם מהבונקרים בקרבות עם צה"ל

ארטילריה סורית הפגיזה מתוך ששת ביתחטים סוריים, כדי למנוע בריחת החיילים של מדינה זו מבונקרים בעת הקרבות שניהל צה"ל מעבר לקו הסגול — מגלה הבוקר „במחנה נח"ל".

מפקד בכיר של צה"ל בגולן סיפר לכתב העתון, כי קצינים סוריים איימו בנשק על חייליהם, כדי למנוע את נסיגתם. כן סיפר שבקרבות בגולן השתתף כוח סעודי.

כן סיפר אותו קצין, כי שתי פעולות שביצע הכוח העיראקי במערכה זו נכשלו. היחידות העיראקיות הוכו או נישבו.

בסכמו את המערכה בחזית הצפונית, אמר אותו קצין, כי המלחמה הוכיחה שרמת הלוחם הישראלי עלתה. גברה נכונותו לקרב ועלתה גם יכולתו הטכנית.

✱ מארשאל סמיון בודיוני, אחרון מפקדי „הצבא האדום" שהשתתפו בהפכה הבולשביקית ב־1917, מת אתמול בגיל 90. היה ממקורביו של לנין, שאמר עליו: „בודיוני הוא מפקד חיל הפרשים המוהר ביותר בעולם".

המרכז לשרותי התנדבות
שימו לב
★ **מתנדבים**
שלא על מנת לקבל שכר יפנו ללשכות המתנדבים:
ירושלים: רח' אלקלעי 9, טל. 33718
תל־אביב: רח' החשמונאים 99, טל. 267193
חיפה: מכון כרמל, רח' דוד 12, טל. 80023
באר־שבע: רח' הרצל 88, טל. 73342
נתניה: בנין העיריה, טל. 922121
הרצליה: בנין העיריה, רח' העבודה 14, טל. 981841
חדרה: בנין העיריה, טל. 24526
ראשון־לציון: מועצת הפועלים, טל. 771211
נתניה: בנין העיריה, רח' ההסתדרות 6, טל. 92365
★ **מתנדבים מחוץ לארץ**
יפנו ללשכת המתנדבים מחוץ לארץ, מלון מנופול, רח' אלנבי 4, טל. 55906
★ **מתנדבים לעבודה בשכר**
יפנו ללשכות העבודה בכל ישוב בארץ
★ **גופים ציבוריים ומוסדות המשרתים את הציבור**
הזקוקים למתנדבים — שלא על מנת לקבל שכר — מתבקשים להודיע על צרכיהם ללשכות המתנדבים תוך תיאור המשימות.

אהובנו היקר באדם

עו"ד יוסף פיטונוביץ ז"ל

בר' משה יהודה ז"ל

נלקח מאוהביו

ההלויה תצא היום יום ראשון, ב' חשון תשל"ד (28.10.73) בשעה 12.30 בצהרים, מבית ההלויות העירוני, רח' דפנה 5 ת"א

המשפחה השכולה

נפלה עטרת ראשנו

ראש משפחתנו האהוב והיקר באדם

ר' מרדכי (ב"ר שמואל) בירגר

איננו

יובא למנוחת עולמים בנס־ציונה

ההלויה תצא היום, יום ראשון, ב' חשון תשל"ד (28.10.73) בשעה 2.30 אחה"צ מביתו, רח' ראובן נס־ציונה

אשתו: שולמית
ילדיו: זאב וחוה בירגר
משה וגיטה בירגר
יוסף ומלכה בירגר
שפרה ויצחק קליביצקי
נכדיו: עמי וזיוה בירגר
דוד ורונית בירגר
מאירה ואלי פיס
מירה ואבי אברוך
דורון, שושי, ענת וטל בירגר
גיל קליביצקי
ניניו: אלון, עדי, בועז
משפחות:
דוד ודבורה בירגר — נתניה
בר כוכבא ורחל כהנוב
אוקלהומה — ארה"ב
אבנר ושושנה כהנוב — נס־ציונה

אנו מודיעים בצער רב על פטירתו של בעלי, אבינו וסבנו היקר

פרופ'

ישראל אברהמס

לשעבר הרב הראשי של קייפטאון דרום אפריקה

ההלויה תצא היום, יום ראשון, ב' בחשון תשל"ד (28.10.73) בשעה 14.00 מסנהדריה להר המנוחות

המשפחה האבלה

בצער רב ובינון כבד אנו מודיעים על פטירתה הפתאומית ללא עת של אשתי ואמנו היקרה

צילה וקסמן ז"ל

מבית אדס (מוירבלן)

על מועד ההלויה אפשר להודע בטלפונים 734906, 735251, 730361
אוטובוס יעמוד לרשות המלוים

המתאבלים:
בעלה: יהודה וקסמן (מרהוטסק)
הבנים: מיכאל ויאיר
וכל בני המשפחה

אהובנו

יוסף בן אברהם יבנאי (פוזין)

נהרג בתאונת דרכים ביום שישי 26.10.73 ל' תשרי תשל"ד

ההלויה תצא היום, יום א' 28.10.73 בשעה 15.30 מבנין המועצה המקומית גן־יבנה לבית העלמין היבנן.

המשפחה המתאבלת

בצער רב אנו מודיעים על פטירתה של אשתי, אמנו וסבתנו היקרה

יוכבד לוינסקי דילד

בת הרב ר' ישראל לרמן זצ"ל

מקופוב, פולין

ההלויה תצא היום, יום ראשון, ב' חשון תשל"ד בשעה 12.00 בצהרים (28.10.73) מבית ההלויות העירוני, רח' דפנה 5 ת"א

המשפחה המתאבלת

זהבה שלנו

איננה

נפטרה אחרי מחלה קצרה והיא רק בת 23
הלויה תצא היום, יום ראשון, ב' חשון תשל"ד 28.10.73 מבית ההלויות העירוני, רח' דפנה 5 תל־אביב לבית העלמין בחולון.
בקשר לשבעה — נא להתקשר טל. 842972 או 841041

השרויים באבל כבד
ההורים: לילי ויצחק כץ
(אחוז, שבעה, רח' קפלן 2)
וכל בני המשפחה

בצער רב אנו מודיעים על פטירתו ללא עת של בעלי, אבינו ואחינו היקר

שלמה בן רפאל לוי

בשנת 46 לחייו

ההלויה תצא היום, יום ראשון 28.10.73 בשעה 13.00 מבית ההלויות העירוני רח' דפנה 5 ת"א לבית העלמין בחולון.

המשפחה המתאבלת

ד"ר רפאל סנדלר

איננו

הלויה תצא מחר, יום שני ג' חשון תשל"ד (29.10.73) בשעה 3 אחה"צ, מבית הלויות העירוני רח' דפנה 5 ת"א, לבית העלמין בקרית שאול.

המשפחה המתאבלת:
רחל סנדלר
מיכל והדאי רוזן
יעל וצבי רוזן
יהודית וד"ר יעקב כץ
ד"ר יהודה וחוה סנדלר פיצבורג
פזורי בירכבאום, לונדון
והמשפחות בארץ ובחו"ל

נא להמנע מבקורי תנחומים

صكنا من الاهل

صكنا من الأهل

מעריב

דלק התייקר ב־40–50 אחוז

בינתיים לא יהיה שינוי במחירי התחבורה הציבורית

מחירי הדלק הועלו אמש בהנהת ב־40—50 אחוזים, נוכח ההעלאה במחירי דלק בעולם.

את ההחלטה להעלות את מחירי הדלק קיבלה אמש ועדת השרים לענייני כלכלה, לפי הצעת השר, שר האוצר פנחס ספיר.

ואלה מחירי הדלק לצרכן:

● בנזין 83 אוקטן — 96 אגורות לליטר, במקום 68 אגורות.

● בנזין 94 אוקטן — 1.14 ל"י לליטר, במקום 81 אגורות.

● סולר — 36 אגורות לליטר, במקום 24.

● נפט — 50 אגורות לליטר, במקום 31.

● מזוט כבד לחשמל ולמלט — 105 ל"י לטונה במקום 70 ל"י.

● מזוט כבד למטרות אחרות — 115 ל"י לטונה, במקום 77 ל"י.

בישיבה הוחלט, כי בשלב זה לא תשתקף העלאת מחיר הדלק במחיר הנסיעה בתחבורה הציבורית, אמנם שעליית מחיר הדלק מייקרת את ההוצאה בענף זה ב־2 אחוזים בקירוב.

אמש אישרה ועדת הכספים של הכנסת את ההחלטה בדבר העלאת מחירי הדלק.

מדינות ערב הפחיתו תפוקת הנפט ב־20 אחוז

הירידה הכללית בתפוקת הנפט של מדינות ערב, בעקבות הסנקציות שהפעילו נגד המדינות התומכות בישראל, הסתכמה ב־20 אחוז — כתב אתמול השבועון "פטרוליום איבט אקונומיק פוריין", המופיע בביירות.

השבועון מציין, כי לפי שעה אין אפשרות לקבל נתונים מדוייקים ובדוקים על הפחתת היצוא ב־10 מדינות ערב המפיקות נפט. אולם לפי האומדן תסתכם הירידה ב־20 אחוז, פי שנים מכפי שהוחלט בועידת שרי הנפט הערביים בכווית ב־17 באוקטובר.

הירידה הגדולה יותר היא תוצאה של החלטתן של כל עשר המדינות להפסיק כליל את יצוא הנפט לארה"ב. חמש המדינות הפסיקו את היצוא גם להולנד.

ירידה כ־10 אחוז בתפוקת הנפט של ארצות ערב פירושה ירידה בערך ב־12 אחוז בתפוקת הנפט הכל־עולמית.

ונצואלה העלתה המחיר

ממשלת ונצואלה הודיעה כי ב־1 בנובמבר יועלו מחירי הנפט שהיא מפיקה ב־56 אחוז. המחיר החדש יהיה 7.24 דולרים לחבית, לעומת 4.89 דולר לחבית כיום.

ההעלאה תפגע יותר מכל בארה"ב, שהיא הלקוח הראשי של הנפט מונצואלה.

האמברגו הערבי על יצוא נפט לארה"ב טעון השלמה ע"י נקיטת אמצעים נוספים נגד האינטרסים הכלכליים האמריקניים, נוכח תמיכתה הנמשכת של וושינגטון בישראל — כתב אתמול העתון המצרי "אל אהראם".

העתון מציע בין השאר, שארצות ערב יחדלו לנהל את עסקיהן הפיננסיים בדולרים ותטלנה אמברגו על הסחר עם ארה"ב.

תיירים ראשונים מארה"ב לישראל

מאת פיליפ בן,

קבוצה מאורגנת ראשונה של תיירים אמריקניים, המבקשים לסייר בישראל אחרי שנכנסה לתוקפה הפסקת־האש, המריאה אור ליום ד' מנמל התעופה קנדי בניו־יורק במטוס "אל על".

בהודעה הקוראת ליהודי ארה"ב לבקר בישראל, כ"מעשה של הזדהות יהודית", אמר נשיא הקונגרס האמריקני, ארתור הרצברג: "אין לראות ביקור בישראל, בייחוד כיום, סתם כתיירות. ביקור כזה מעניק רגש של שותפות, אהבה ודאגה לעתיד המולדת היהודית. בנוכחותנו אנו מגדילים את מלאי הכוח הרגשי ואנו מאשרים פסיכולוגית את אכפתנו בעתיד, אמונה שאיפשרה לישראל יותר מכל עוצמה צבאית להתגבר ולהחזיק מעמדה".

קיצוב דלק באנגליה יונהג לפני חג המולד

זו תוצאה מהמלחמה במזרח התיכון

מאת י. פינקלמן סופר "מעריב" בלונדון

ממשלת בריטניה מתווה תוכניות לקיצוב דלק, העשויות להיכנס לתוקפן עוד לפני חג המולד, כתוצאה ישירה מהמלחמה במזרח־התיכון.

ההגבלות יוטלו בעיקר על נסיעה לצרכי הנעוגות, וכנראה יונהגו ב־12 בדצמבר.

בעלי מכוניות משפחתיות, שנסיעותיהן אינן חיוניות לעסקיהם, יוגבלו ל־80 ק"מ בשבוע — מסרות ידיעות.

תלושי דלק יחולקו על פי נפח המנוע וצריכת הדלק של כלי־הרכב.

כתב עת צבאי אמריקני – בגליון מיוחד המוקדש לישראל

"בידי ישראל 3 תוכניות ליצור מטוס קרב"

נציג צה"ל מעביר לידי נציג "הצלב האדום" מנות פלסמה עבור הכוחות המצריים הנצורים של הארמיה השלישית. (צילום: זוהר אח"ס)

מאת שמואל שגב סופר "מעריב" בוואשינגטון

בידי ישראל יש כיום שלוש תוכניות לייצור מטוס קרב ישראלי — מספר "ארמד פורסס ג'ורנאל", אחד מכתבי העת הצבאיים רבי־היוקרה ביותר בארה"ב, בגליון מיוחד המוקדש לישראל.

הבטאון מונה את שלוש התוכניות:

● ישראל שיפרה 60 עד 70 ממטוסי ה"מיראז'" שלה כדגם "3—סי" בכך שהתקינה בהם מנועי "ג'יי 79" אמריקניים, המותקנים בדרך כלל במטוסי "פאנטום". כתב העת מצטט את הגנרל הצרפתי פייר גאלואה שאמר, כי החלפת המנועים היא "צעד הגיוני לחלוטין, שכן בדרך זו מאריכה ישראל את חיי ה"מיראז'" ומשפרת את ביצועיו בהעניקה לו טווח גדול יותר ומהירות נסיקה גדולה יותר".

● גירסה ישראלית משופרת של מטוס ה"מיראז'". גם במטוס זה התקינה ישראל מנוע "ג'יי 79". בעניין זה מצטט הבטאון את כתב־העת האמריקני "אורדננס" המוסר על מטוס קרב על־קולי חדש הקרוי "ברקי".

לדברי כתב־עת זה נבנה היה לישראל בתחילת 1973 להק מיבצעי של 24 מטוסים, כולם מגירסה זו.

● מטוס ישראלי מקורי, המתמך על הטכנולוגיה של מטוסי ה"מיראז'" וה"פאנטום". בבניית מטוס זה מבקשת ישראל סיוע טכני אמריקני ניכר.

"ארמד פורסס ג'ורנאל", מעיר, כי פקידי רשות ישראליים סירבו לאשר ידיעה זו.

הגליון המיוחד של כתב־העת הוכן על סמך סיור נרחב שערכו עורכיו בישראל בו ראיינו את רוב מנהיגיה הפוליטיים והצבאיים של ישראל.

הגליון מוקדש ליוסף אלון, הנספח האווירי הישראלי בוואשינגטון שנרצח למוות בידי מחבלים ערבים ב־1 ביולי השנה.

בתוך הבטאון מופיעים מאמרים לגבים רבים ובהם ההערה "צונזר". העורכים מסבירים שהצנזורים הישראליים הכבירו מאות שינויים בכתבות ופסלו 23 קטעים. עם זאת מציינים העורכים: "בסך הכל נהגינו לעבוד עם הצנזורים הישראליים ובנוסף של דבר אנו מכבדים שהם היו הגונים בהחלט".

כתב העת מביא ראיונות עם הרמטכ"ל רב אלוף דוד אלעזר, ועם האלופים אריאל שרון ואלי זעירא. שרון, שפיקד על הפשיטה הישראלית הנרחבת ורבת־התמיון אל הגדה המערבית של תעלת סואץ, מצוטט בכתב־העת כשאמר: "בקו התעלה אין למצרים כל סיכוי לנצח, ומאחר שמצרים יודעת זאת — היא לא תנסה לפרוץ אל מעבר לתעלה".

כתב העת מדבר בהערכה רבה על התעשיה האווירית בישראל ועל רפא"ל — מחלקת הפיתוח של משרד הבטחון הבונה את הטיל "שפריר". הבטאון כותב את הגירסאות השונות בעניין טיל הקרקע־קרקע "יריחו" שלדבריו מפותח ישראל.

בנתחו את המלחמה הנוכחית כותב "ארמד פורסס ג'ורנאל" כי ישראל נלחמה נגד כוח ערבי משולב המונה 500 אלף חיילים המצויד ב־1100 מטוסים וביותר מ־4000 טנקים. כתב העת אומר כי ישראל מסוגלת לגייס יותר מ־400 אלף חיילים, כאשר היא מבריחה על גיוס מלא.

במאמר ראשי כותב עורך הבטאון: "ישראל היא עובדה קיימת וככל שיקדים שכבר תיה העולם כולו להכיר בעובדה זו, כן יקדים השלום לשכון באיזור. אם יש למי מכם ספק כי לישראל הזכות להיות, באשר היא — יבקר בישראל ויראה אותה במו עיניו."

40 מנהיגים יהודיים מארה"ב יצאו לישראל

ישתתפו בוועידת חרום לדיון בצרכים הכלכליים הדחופים

מאת פיליפ בן, סופר "מעריב" בארה"ב

קבוצה של 40 מנהיגים יהודיים חשובים, מנציגים בדולות ברחבי ארה"ב יצאה אתמול מניו־יורק לישראל, כדי להשתתף בוועידת חירום, לדיון בצרכים הכלכליים הדחופים של ישראל, על פי הזמנת שר האוצר, פנחס ספיר.

בראש הקבוצה עומד סם רוטברג, יו"ר מפעל איגרות החוב הישראלי. זוהי הקבוצה הראשונה של מנהיגים יהודיים היוצאת לישראל מאז החלה של הפסקת־האש.

המנהיגים היהודיים האמריקניים ייפגשו לשיחות עם מר ספיר ועם נציגים אחרים של הממשלה, לדיון בהגשמת תוכנית־החירום הכל עולמית למכירת איגרות חוב ישראליות, כדי לסייע לישראל להתגבר על הקשיים הכלכליים הנובעים מהמלחמה ולהמשיך בתוכניות הפיתוח הכלכלי שלה, בין היתר לשם יצירת מקומות תעסוקה לעולים חדשים.

חברי עבודה תובעים פיטורי שר המשפטים

אחדים מחברי סיעת מפלגת העבודה בכנסת פנו אל יו"ר הסיעה ח"כ מ. ברעם בתביעה לכנס מחר את ישיבת הסיעה, כדי להביע אי־אמון בשר המשפטים מר י.ש. שפירא.

הקבוצה, שעמה נמנה ח"כ מ. ורדיגר, לתבוע להתפטרותו המיידית של שר המשפטים, בטענה כי לאחר האשמות שהשמיע אינו יכול לכהן עוד כחבר הממשלה. ראשי מפלגת העבודה יקיימו במשך היום התייעצויות על תביעה זו. היו גם פניות אל ראש הממשלה גב' מאיר בעניין זה, אולם בשלב זה אין כל נסיה לדחוק את הקץ ולהוליל משבר במפלגה.

(ראה עמוד 11)

שעות העבודה בבנקים

החל מהבוקר יהיו סניפי הבנקים בארץ פתוחים כדלקמן:

בימים א'—ה' — משעה 8.30 עד 12.30.

בימי ו' — משעה 8.30 עד 12.

בימים ב' ו־ד' יהיו הבנקים פתוחים גם משעה 16 אחה"צ, כבעבר.

ראש הממשלה יופ דן אויל:

הולנד לא תשנה מדיניותה לגבי הסיכסוך במזה"ת

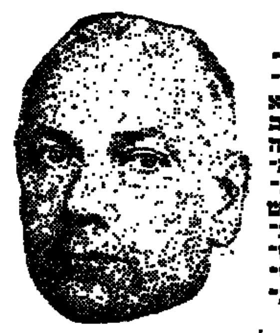

יופ דן־אויל ראש ממשלת הולנד

מאת הרמן בלויך, סופר "מעריב" בהאג

ייחוד את הולנד מכל ארצות אירופה להטלת אמברגו על הספקת נפט היא ענין חמור מאוד — אולם ממשלת הולנד אינה רואה שום סיבה לשנות את מדיניותה כלפי הסכסוך במזרח התיכון" — אמר ראש הממשלה, יופ דן אויל, במסיבת עתונאים בליל שבת, בעקבות הישיבה השבועית של הממשלה ההולנדית.

לפני כן גילו חברי הסיעות השונות בפרלמנט את דעתן שאל להולנד להיכנע ללחץ הערביים.

שר החוץ, מאכס ואן דר סטול, הודיע, כי ממשלת הולנד מוכנה להציב יחידות לחיל החרום של האו"ם, אם תקבל הזמנה ממועצת הבטחון. חיל הים ההולנדי יוכל להעמיד 600 איש וכמה יחידות לשיטור על פני המים. הצבא מוכן להעמיד גדוד חי"ר משוריין ובית חולים של שדה, וגם חיל האוויר יוכל לתרום תרומה לחיל החרום.

נוכח עמדתן של ארצות ערב, נקטו השלטונות ההולנדיים אמצעי זהירות חמורים מפני התנכלויות מירור. לא נמסרו פרטים על מהות האמצעים והיקפם. אולם ידוע, שהם מתייחסים לנמל התעופה האמסטרדאמי כמיפתל, לבתי זיקוק הנפט ברוטרדאם ובאמסטרדאם, למיתקני הנמל בנמלים, למפעלים מיוחדים ולמקומות רגישים אחרים.

משמרות השוטרים בסמוך־תוך הומשך בתת־כקלים. שמירה מיוחדת מופקדה על המטוסים של חברות שונות — גם "ק.ל.מ." ההולנדית.

השמירה המעולה לאורך כל הקו והיא מוכיחה באיזו חריפות רואים את הניגודים בין העולם הערבי ובין הולנד כיום. באווירה זו מתרבות השמועות על פעולות סירוב, העומדות אחר הכותל.

✶ ועדת הזירוזם בקרית אונו דיווחה ביום שישי כי בתום השלב הראשון של הפעולה למען המילווה נרכשו על ידי תושבי קרית אונו איגרות מילווה מרצון בסך כולל של 1,000,000 ל"י.

העתון ה...

שלושה בנסיון

מאת יעקב העליון

שלושה מסוקים מצריים הופלו ... אל אזור דרום התעלה. שלושת ה... לכיוון אזור הארמיה השלישית ... על־ידי צה"ל. מכיוון מעבר...

ארה"ב נ... ישראל ל...

מאת שמואל שגב

ממשלת ארה"ב, הבועלת בלחצ... ממשלת בריה"מ, תבעה מישראל ... ב־22 באוקטובר, הוא היום שבו ... החלטת מועצת הבטחון בדבר ה... משמעותה המעשית של הח... המעשית היא – הסרת הכ תור ... השלישית.

ספריות

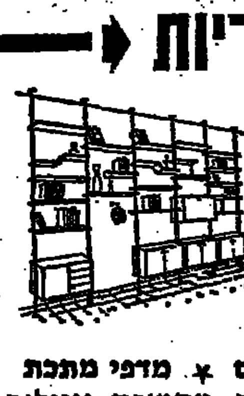

ספריות על עמודים ✶ ארונות ובארים ✶ שולחנות כתיבה ✶ מזנים

ארונות ילדים ✶ מדפי מתכת

מבחר ספריות גם מתוצרת אנגליה

מצרך החודש! מיטת נוער בפולה -.575 ל"י בלבד

יעוץ והדרכה חינם

בזר לספריות

פתוח מ־8 בבוקר עד 7 בערב ללא הפסקה

תל־אביב, רחוב שלמה 76, טלפון 823417

מוזיאון תל־אביב

שעות הביקור בבנין החדש, שד' שאול המלך 27 ובביתן הלנה רובינשטיין רח' תרסי"ם 6

החל מיום ראשון 28.10.73, פתוח מוזיאון תל־אביב למבקרים בשעות הביקור הרגילות:

ימים: א, ב, ד, ה 10—13, 16—19; יום ג' 10—13, 16—22

יום ו' 10—14; מוצ"ש 18—22.

במוצ"ש 3 בנובמבר בשעה 19.00 קונצרט מס' 16

באף: אמנות הפוגה

בביצוע הרביעיה הישראלית החדשה

כרטיסים בקופת המוזיאון ובמשרד "אוניון" רח' דיזנגוף 118.

ארועים נוספים במודעות השבועיות בעתונים

לחיילים במדים הכניסה חינם

"חלוצים" לשעבר בדנמרק

המפגש שהיה צריך להתקיים מחר 29.10.73

נדחה

הודעות על המועד החדש תשלחנה

הועד

"חמי טבריה"

מודיעים לציבור כי מרחצאות המרפא (הבנין החדש) פתוחים לקהל המתרחצים

משרד התחבורה — שירותי נהיגה ורכב

הודעה לבעלי רכב

בדבר הארכת תוקף רשיונות רכב

רשות הרישוי שבמשרד התחבורה מודיעה בזה לבעלי רכב, שטרם חידשו את תוקף רשיון הרכב שתוקפו פג או יפוג בחודש אוקטובר ונובמבר 1973, כי ניתנה אורכה לתוקף הרשיון הנוכחי עד 1.12.73.

יצויין כי הנהיגה ברכב שתוקף רשיונו לא הודש עד 1.12.73 לא תיחשב כעבירת תנועה.

הרשות המוסמכת

דניאל אבידן

נגנבה מכונית

אודי 100 LS

צבע אדום

מס. 109—312

עם גגון שמש

כל היודע פרטים על מקום המצאה מתבקש להתקשר ת"א 442122 או לתחנת המשטרה ויבוא על שכרו

פרס מתוק

יוענק למוצא של

פורד קפרי

צהובה עם גג שחור

מס. רשוי 312־647

שנגנבה מנוה־אביבים בתל־אביב

המוצא הישר מתבקש להודיע לטל. 03-412857

שדות עד חצות

לקבלת מודעות

היצע וביקוש

מודעות משפחתיות ומודעות ל־

אומן מעריב

מתקבלות ב"דחף צפון" דיזנגוף 116 טל. 239952

פתוח עד חצות ברציפות

"Pluviton"

תוצרת "עם־און" בע"מ

נגנבה מכונית

פולקסווגן כחולה שמספרה 49087 בעלת גג מתקפל

השייכת לחייל מילואים מצוע, מבקשים לצלצל — 03-286385 או לתחנת המשטרה הקרובה.

ב"ה

התונתם של יהודית גולד ושאול שבער שעמדה להתקיים ביום 28.10.73

נדחית

למכירה

רהיטי יבוא

מחירים מוזלים

תל־אביב, שדרות ק.ק.ל. 58

הכניסה מרח' גוטליב 19 (במורתף)

פתוח משעה 9.00 בבוקר עד 4.00 אחה"צ

חברת החשמל לישראל בע"מ

אגף האספקה והאחסנה

מכרזי מכירה של כלי־רכב משומשים, פסולת מתכת וציוד

החברה מודיעה בזה כי הגשת ההצעות למכרזי המכירה הרשומים מטה נדחית עד יום 15.11.73:

מכרז מס' 73/א/1518 — מכירת כלי רכב משומשים.

מכרז מס' 73/א/1519 — מכירת פסולת מתכות אל־ברזליות.

מכרז מס' 73/א/1520 — מכירת ציוד וחמרים שונים פסולים.

מכרז מס' 73/א/1521 — מכירת ציוד וחמרים שונים משומשים.

על ההצעות למכרזים הנ"ל להגיע למשרדנו בחיפה לא יאוחר מיום — 15.11.73.

הרשות בידי הקונים שכבר הגישו הצעות להגיש הצעות חדשות.

אין החברה מתחייבת לקבל את ההצעה הגבוהה ביותר או כל הצעה שהיא.

רפי - הרשימה הממלכתית

ישיבת מזכירות

תתקיים ביום ב' 29.10.73, בשעה 6.00 בערב במשרדי הרשימה, רחוב מונטיפיורי 38 ת"א

על סדר היום —

דיון בבעיות השעה

נא לדייק

ארגון יוצאי אוסטרובצה (קילצקי) באי"י

מודיע בזה על

ביטול עצרת הזכרון

שנועדה להתקיים היום, יום א' 28.10.73

על מועד חדש תבוא הודעה

הועד

הופיע

במחנה

מן המלחמה

כתבי וצלמי "במחנה"

מדווחים מן המלחמה

מעבר לתעלת סואץ, בסיני ובחזית הסורית

הפרס כפליים

2 בלוטו

בהגרלה 42/73

מינימום פרס ראשון

150,000 ל"י

✶ ✶ ✶

מחר המועד האחרון

למסירת טופסי הלוטו